народно® ЗЕМЕДЕЛСКО ЗНАМЕ XXI век

в. "Народно земеделско знаме" започва да излиза през септември 1945 г. с главен редактор Никола Петков

Издание на земеделското движение в България — ЧАСТНАТА СОБСТВЕНОСТ Е СВЕЩЕНА И НЕПРИКОСНОВЕНА

Брой 31 (651) 13-19 август 2010 г. | e-mail: nzz@abv.bg; | zemedelci.org | nzzbg@yahoo.com | Излиза всеки петък | Цена 0.50 лв. | Кат. № 509

Консултативен съвет по зърното

Страната ни е обезпечена с пшеница

Светлана Боянова – зам.-министър в МЗХ, Красимир Аврамов - председател на Консултативния съвет по зърното и председателят на Софийската стокова борса Васил Симов (от ляво на дясно) по време на заседанието

Снимка: Елисавета РАДЕВА

Силвена СТАНИЛОВА

В България няма нужда от паника относно хляба и цената му. Това каза на пресконференция в Министерството на земеделието заместник-министър Светлана Боянова, след редовното заседание на Консултативния съвет по зърното, което се проведе на 9 август т.г.

Оповестените от министерството данни показват, че страната е обезпечена със зърно за хляб, за фураж и за посев. Според тях реколтата се очертава да е около 3,6-3,7 млн. тона - при среден добив 340-350 кг. от декар и неприбрани около 9% заради лошо време. Около 35% от пшеницата е с добри хлебопекарни качества. С окончателни данни Министерството на земеделието ще разполага, обаче, едва към 20 август.

Заедно с остатъка от миналата година страната ни ще има осигурени около 3,8 млн. т пшеница и от тях спокойно могат да бъдат изнесени около 1,1 млн. т., още повече, че външният пазар благоприятства износа, обясни председателят на Софийската стокова борса Васил Симов.

На стр. 3

За качествен хляб ще плащаме повече

На този етап никой в България не може да каже какво ще е поскъпването на хляба. Хлебопроизводителите очакват килограм бял хляб да струва между 1,20-1,40 лв. Това стана ясно след заседанието на Консултативния съвет по зърното. Очаква се да бъдат ожънати около 3 милиона и 600 хиляди тона хлебна пшеница. Според земеделското министерство зърнено-фуражният баланс е вързан.

Не количеството, а качеството и цената беше разисквана на заседанието в Министерството на земеделието и храните /МЗХ/ и заетите по веригата зърно - брашно - хляб. Дъждовете през юли забавиха жътвата и влошиха качеството, но има и пшеница с отлични хлебопекарни качества и тя е близо 20% от цялото количество, или толкова колкото е необходимо за производство на насъщния. Колкото до цената, там вече има различни становища. Всички обаче се обединяват около водещия принцип – "пазарът решава".

През последните две седмици в цял свят пшеницата драстично е поскъпнала. В черноморския регион Русия и Украйна са сложили забрана за износ, България е единственият играч в региона. Освен това в света има излишни количества още от миналата реколта.

На стр. 2

Русия – суша, пожари и зърнен контрол

Балчо БАЛЧЕВ

Три кризи удариха Русия едновременно: измерени бяха най-високите температури през последните 130 години; най-страшната суша за повече от три десетилетия порази страната; масивни горски пожари засегнаха седем региона, включително Москва. Кризите застрашават реколтата от пшеница в Русия - една от най-големите износителки в света. По принцип страната е третият в света износител на зърно след САЩ и Канада.

Въпреки сериозността на положението реколтата ще покрие вътрешните нужди на Русия, но Москва ще използва ситуацията, за да привлече своите съседи в един общ зърнен картел.

Страната произвежда около 100 млн. тона пшеница годишно или 10% от глобалната продукция, която осигурява 20% от зърното продавано на пазарите в Европа, Близкия Изток и Северна Африка.

Тази година обаче сушата и пожарите удариха регионите от европейската част на Русия, които произвеждат по-голямата част от експортното зърно.

Кремъл спря своя износ и поиска Казахстан и Беларус също временно да преустановят износа.

Москва най-вероятно ще поиска да контролира целия процес на доставки и цени.

За да упражни политическата си власт над региона чрез зърното, Русия трябва да привлече на борда и Украйна.

Ако Русия успее да контролира износа на пшеница от тези държави то тогава тя ще контролира 15% от световното производство и 16% от световния износ.

България

Със смели борчески действия - към победа *На стр. 2*

Земеделие

Започва търговията с млечни квоти *На стр.5*

Календарон

15 август - Успение Богородично *На стр. 7*

Абонамент до 15 август!

Каталожен № 509

1 месец - 2 лв.
3 месеца - 6 лв.
4 месеца - 8 лв.

От мястото на събитието

Един неделен ден, търсейки плаж с минерален басейн в прочутите някога курортни селища Костенец, Момин проход и Долно Баня, видяхме стрелка с надпис: **„Щраусово забавление"**. Тъй като работещи големи басейни не открихме, авантюристичният дух в нас пламна и се втурнахме да търсим щраусите. След около два километра пътуване през пресечена местност, все пак сме в полите на Рила и тук няма асфалтиран път, шофьорските ни мъки бяха възнаградени. Високо над пътя видяхме арката, извисяваща се над входа на щраусовата ферма. Докато се чудехме дали работи, имали хора, имали щрауси ... от дървена къщичка изскочи една млада жена и приветливо ни замаха с ръка. Така се срещнахме с **Елмира Димитрова**, фермер, дресьор, екскурзовод и най-важното - любезен домакин. Когато ни заведе при птиците ние се уверихме, че фермата напълно оправдава името си „Щраусово забавление". Късметът ни проработи и успяхме да видим „пълната" програма на 3-метровите „черни африкански щрауси" - наречени така, заради оперението на мъжките индивиди, женските са сиви.

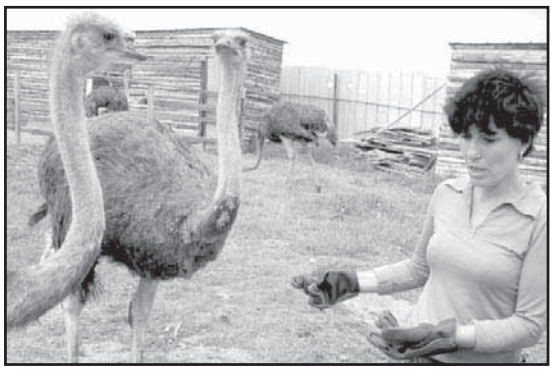

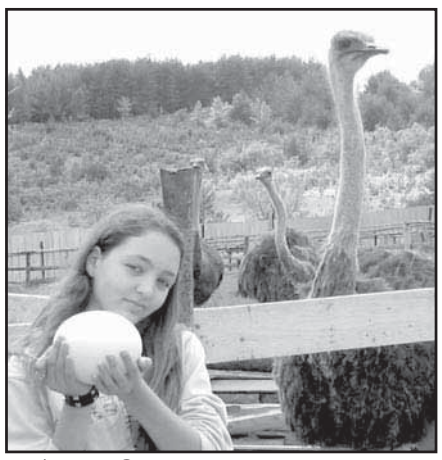

Щом се приближихме до тях и в краката ни се изтъркаля една голяма бяла топка, тежаща над 1,5 кг. Оказа се **щраусово яйце** и както Елмира ни каза, това е много рядко събитие, тъй като женските птици не снасят пред публика. След това, мъжкарят пред нас, изпълни няколко пъти прочутият любовен танц, падайки на колене с разперени криле, украсени с огромни черни пера и със снежно бели краища, поклащайки се наляво-надясно. Естествено, след толкова много флиртуване с различни дами, той предизвика и ядоса съседа си, след което войната пламна. **Боят беше страшен**, оградата се тресеше, птиците се ритаха, блъскаха се и съскаха. Това е много опасно, ако оградата не издържи, или не успеят да ги разделят, може да завърши и със смърт. В нашия случай всичко страшно се размина с помощта на доста внушително по размери куче от породата „каракачанска овчарка", използвана специално за разтърваването на 150-килограмовите птици.

След толкова много емоции домакините ни нагостиха с омлет от нашето яйце. **За да остане цяла черупката**, чиято дебелина е около 2 мм, тя бе отворена с бормашина. С едно яйце могат да се нахранят до насита 6-7 човека. Естествено опитахме и щраусов бифтек. Месото прилича на телешкото, но е по-бедно на мазнини и е с по-ниско съдържание на холестерол. Въпреки здравословните му качества, щраусовото месо е по-скоро екзотично и затова е по- скъпо в сравнение с другите птичи меса. Накрая изпълнени с много впечатления напуснахме „Щраусовото забавление" накичени с прочутите им пера.

Текст и снимки
Елисавета РАДЕВА

Със смели борчески действия - към победа

Пейко ГЕЧЕВ,
член на Постоянното присъствие на ПП"Обединени земеделци" и Областен председател - Ловеч

Нашата самобитна, борческа, земеделска организация се роди от недрата на майката земя и ще стане на 111 години. Тя е преминала през много борби и победи, които са донесли щастие, спокойствие и достойни години в защита на нашия народ. Земеделският съюз се бори за свобода, независимост и човешки права по време на всичките фашистки и буржоазни правителства и всякаква форма на диктатура. Той се е борил и против лявата комунистическа сталинска - пролетарска диктатура и е излизал победител.

Земеделци от цялата страна, след като имаме такава идеология, философия и политика принципна, нима ще позволим тези сценарии, които Политбюро и Държавна сигурност продължават да прилагат 21 години? Това повече не може да продължава!

Нима сме слепи, нима нямаме сили и възможности да се противопоставим на всичко това? Ние можем и трябва да го направим!

Въпреки всички вътрешни врагове, които бяха вкарани в Земеделския съюз и поръчкови комплоти, които целят неговото унищожаване, той е жив! Защото духът на д-р Г. М. Димитров даде на принципната и почтена демократка, неговата дъщеря Анастасия Димитрова-Мозер сили и увереност. И въпреки многото преврати спрямо нея и организацията, които бяха неуспешни, тя достойно остана на своя пост като лидер на Земеделския съюз.

ПП „Обединени земеделци", начело със Анастасия Димитрова-Мозер, доказа че има още много здрави сили в земеделските редици. Хората в нашата организация са закърмени със земеделската идеология и могат да устояват на всякакви бури, урагани, и да защитават земеделската кауза.

Пейко ГЕЧЕВ

В продължение на 9 месеца, при отсъствието на нашия лидер Анастасия Димитрова-Мозер, заради неотложното й лечение в САЩ, организацията се справи успешно с много троянски коне, които искаха унищожаването на организацията така, както го бяха планували. Но днес, когато тя си дойде от САЩ в България за 25 дни, нашият лидер каза своята тежка дума. С централните сили от постоянното присъствие г-жа Мозер посети 5-6 области, с което даде тласък на организацията да върви напред. Земеделци, Вие чухте нейните слова, нейният призив и препоръки за една безкомпромисна борба за спасяването на България от тези новоизлюпени комунистически партии, които се гаврят с достойнството, с духа и честността на българския народ. Нашият лидер не е ни забравил, както нас земеделците, така и организацията. Сега, когато желязото е горещо трябва да го използваме, за да можем да ковем каквото си искаме. Ние трябва да се заемем с една голяма - апостолска работа, да запознаем всеки член на ПП „Обединени земеделци" и хората по места с нашата идеология, с нашите позиции. Важно е да се знае кого защитаваме, за да ни припознаят и да ни се доверят. Трябва да бъдем наясно, че Земеделският съюз, защитава дребните и средни собственици, но не и големите акули, които експлоатират човека. Тези "земеделци" никога не са искали да помагат и да дават на организацията, а са я ползвали само като средство за забогатяване.

Ние, като дясно-центристка организация, трябва да заемем с активната си дейност това място на защитник на земеделските интереси в политическото пространство, което е празно в настоящия момент, въпреки претенциите на новоизлюпените партии.

На работа земеделки, земеделци, земсисти! Нашата нива е голяма, на която за всички има работа: да орът, да сеят, да копаят и да пребират голямата и богата реколта. Организацията иска в този момент от всички, каквото можем и каквото трябва да го дадем от себе си. Защото ни чака конгрес на ПП"Обединени земеделци", а след това трябва да се готвим за местните и президентските избори. Нашите лидери, трибуни и земеделци -станали жертва на монархофашистките правителства и комунистическата тоталитарна система на Съветска диктатура, ни зоват на борба и то непрестанна. Земеделци, времето е наше и сега е моментът да бъдем единни, честни към себе си и към нашия народ, който чака спасение от нашата организация.

Д-р Г. М. Димитров е казал: "Организация и пак организация! Ние ще победим и трябва да победим!!!"

Зеленчуците и някои храни на едро поевтиняват

Въпреки дъждовното лято най-после плодовете и зеленчуците започнаха да поевтинява. Цените на едро на хранителните стоки остават ниски, както обикновено през лятото, сочат данните от Държавната комисия по стоковите борси и тържищата. Цената на дините падна до 0,42 лв. за килограм. Ябълките поевтиняха до 1,17 лв./кг., прасковите вървят по 1,05 лв. за килограм. Цената на кайсиите се задържа на 1,32 лв. за кг. Оранжерийните домати поевтиняват до 0,96 лв. за кг, а краставиците се търгуват средно също по 0,96 лв./кг. Доматите, гледани на полето, паднаха до 0,76 лв. за кг. Картофите поевтиняват и се продават средно по 0,58 лв./кг. Цената на зелето се качи до 0,36 лв. за килограм. Зрелият фасул поевтиня до 2,23 лв. за кг. При зелените чушки поевтиняването е най-голямо и те вървят по 0.99 лв. за килограм. По пазарите в Южна България зеленчуците се предлагат по около 50-60 ст./кг, затова много хора започнаха да правят консерви за зимата. Чесънът и зелето също отбелязват намаление - с 15-30%, а картофите - с 9 на сто.

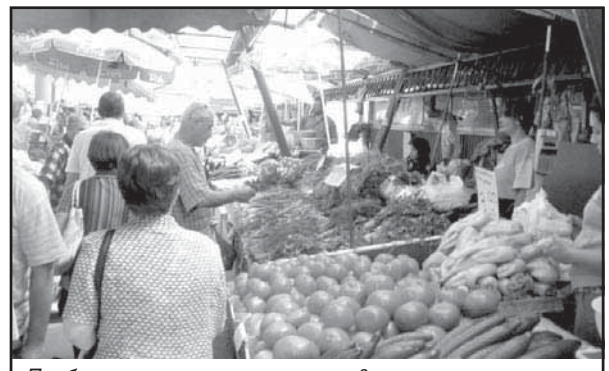

По борсите цените на плодовете и зеленчуците падат, но не и по пазарите

Някои основни хранителни стоки, месни и млечни произведения имат леко повишение. Между 1 и 3% са се повишили цените на ориза, лещата, брашното, пилешкото месо, каймата. Има понижение на цените на яйцата, скумрията, кренвиршите и шпековия салам.

Цената на олиото на едро се запазва, кашкавал "Витоша", също на едро, се продава по 8,25 лв./кг. Цената на кравето сирене се е повишила до 4,01 лв. за кг. на едро. Яйцата се търгуват 0,14 лв. за бройка. Захарта поевтинява с 0,8 % и се продава средно по 1,30 лв. за килограм.

НЗЗ XXI век

За качествен хляб ще плащаме...

От стр. 1

Производителите трябва да се надпреварват кой ще успее да продаде, тъй като в световен мащаб се очаква една трета от пшеницата да остане непродадена и поради тази причина се очаква цената да падне надолу, съветват от Софийската стокова борса.

Няма как цената на хляба в Гърция да е 1 евро, а при нас да е 40 ст., казаха хлебопроизводителите. Те имат и точна формула. Цената на хляба ще се формира на принципа на съотношението 1:2:4 що се отнася до суровината в него, ако 300 лв. е тон зърно, 600 лв. ще бъде брашното и 1,20-1,40 лв. ще бъде суровината в хляба, но оттук нататъка ще има и други разходи, казват от Федерацията на хлебопроизводителите

Всъщност хлябът също е пазарна стока, коментираха от бранша или с други думи за качествен хляб ще плащаме повече.

НЗЗ XXI век

Няма как цената на хляба в Гърция да е 1 евро, а при нас да е 40 ст., категорични са хлебопроизводителите

Лечението на болните в България – мисия невъзможна

Силвена СТАНИЛОВА

Новото драстично намаление на болничните бюджети с 30-40% поставя лечебните заведения в ситуация, при която те ще имат пари само за заплати на персонала. Така за всичко останало ще трябва да плаща пациентът – ток, вода, консумативи, лекарства и др.

Тази седмица стана яснсо, че Здравната каса задължава болниците да работят с фиксирани бюджети от този месец. За пръв път от 10 години те ще получават точно определена сума за лечение и нито стотинка повече, независимо колко дейност са извършили и отчели. В това всъщност има известен резон. Убийствената подробност е, че за август тази година парите са с 30-40% по-малко в сравнение със същия период на миналата година. А следващите месеци какви пари ще се отпускат - не се знае.

Директорите на лечебните заведения обясняват, че това ще доведе до листи на чакащи за лечение, намаление на заплатите на лекари и сестри, трупане на нови и нови дългове, спиране на доставки на лекарства и консумативи. Простичко казано - едва ли в някоя болница ще успее да влезе пациент, ако не си плати, независимо под каква форма. Който не може да си плати, няма да се лекува и ще живее, ако Бог е рекъл. Това означава, че ще важи правилото на джунглата и по-богатият ще оцелее. За останалите лечението се превръща в мисия невъзможна. То и досега болниците имаха навика да отпращат набързо твърде болните хора и да искат по някой лев от пациентите. И досега подобър шанс за лечение имаха богатите и здравите, но системата позволяваше достъп до лечение да получат и останалите. Това беше така, тъй като вместо от пациентите, болниците си вземаха своето от Здравната каса чрез свръхоспитализации и отчети на мъртви души. Скандал, който още не е отшумял, но няма сериозно наказани. Поотстраниха някои източващи касата, но никой не върна парите обратно.

Практиката досега показва, че вместо да бъркат директно в джоба на всеки пациент, от болниците пощипваха от общите пари и просто използваха Здарвната каса като взаимоспомагателна каса. Сега обаче тази взаимоспомагателност остава в миналото и всеки пациент ще се оправя сам, плащайки осигуровки, данъци и найа-вече в брой. От добре изпитаната система "всички плащат, но получава този, който има нужда", моделът ще се превърна в "някои плащат, но получава този, който плати повече". Всичко това ще е логичния финал на серията дестабилизиращи мерки, предприети от управляващите от есента на миналата година насам.

Докторите, които са изправени пред понижено заплащане и по-високи разходи, имат само по няколко минути за преглед на всеки пациент

Припомняме, че държавата, за да приключи годината с по-нисък касов дефицит, накара Здравната каса да плати на болниците за ноември 2009 г. чак през януари на следващата година. Това пък означава, че за 2010 г. вместо 12 плащания, Здравната каса "спестовно" ще направи 13 плащания.

Заради кризата и недомислените мерки за "дисциплиниране" на неосигурените приходи от здравни вноски доведе до там, че броят на невнасящите такива тръгна нагоре. Финансовият министър пък категорично отказва да плаща в нормален размер дължимото от държавата за осигуровки на над 4 милиона пенсионери, деца, бедни и чиновници в администрацията, защото според него това било прехвърляне на средства от единия джоб на държавата в другия. В резултат на това Здравната касата започна постоянно да бави плащанията към болниците, а когато те все пак си получиха парите, средствата бяха около 80% от заработеното. За останалите 20% лечебни заведения остава да чакат още няколко месеца. Ефектът не закъсня - болниците започнаха да трупат просрочени дългове, да бавят заплати и да затварят полека-лека вратите си за по-бедните пациенти.

Въпрос на време е плановият прием на пациенти да започне да става с листи на чакащите и корупцията да разцъфти с нова сила. Това ще стане до месец повсеместен факт, благодарение на лимитираните и допълнително орязани бюджети на здравните заведения.

Пациентът е в тежко състояние, но стабилен. Така казват лекарите, когато не искат да дадат прогноза и обикновено това означава, че шансът на болния да оживее е 50 на 50. Горе-долу това е и диагнозата на т.нар. "гръбнак на здравеопазването" - големите държавни болници, където финансовата ситуация е тежка. Няма окръжна или общинска болница, която да не е в преразход. Това показват финансовите отчети на здравните заведения за 2009 г. и първите 3 месеца на 2010 г. Преди новата наредба общата тенденция е да продължават да се отчитат все повече и повече преминали болни, което бе съпроводено с нарастващи приходи, противно на опитите на Здравната каса да ограничи хоспитализациите. На фона на това растяха и разходите, често превишавайки приходите. В момента около половината болници в страната работят на загуба, толкова са и тези с просрочени задължения. Недоверието на държавата към здравните заведения расте, а оттам расте и недоверието на пациента към здравните заведения.

А връзката лекар - пациент е крайъгълният камък на медицинската система, защото на никого не може да бъде оказана помощ, ако доктори и пациенти не се разбират помежду си. Но напоследък проучвания и споделени истории разкриват, че много от пациентите не вярват на лекарите, които ги лекуват. Всеки четвърти пациент има чувството, че неговият лекуващ лекар го излага на ненужен риск. Причините за недоверието между пациент и лекар са много. Докторите, които са изправени пред понижено заплащане и по-високи разходи, имат само по няколко минути за преглед на всеки пациент. Новините за медицински грешки и влиянието на индустрията с лекарства повишават недоверието на пациентите. А увеличаването на броя на медицинските сайтове и рекламите за доставки на лекарства по домовете, научават пациентите сами да търсят отговори на медицинските проблеми, тъй като нямат нужните средства да си разрешат по-дълго лечение в частна клиника.

Лекари и пациенти не се разбират помежду си и всеки четвърти пациент има чувството, че неговият лекуващ лекар го излага на ненужен риск с приложеното лечение

Тъжната статистика показва, че с над 100 000 души месечно се увеличават българите без здравни осигуровки. И какво се получава - хората, които се трудят честно и почтено и всеки месец внасят данък "здраве", а техните работодатели съвестно превеждат на хазната своя дял от здравни вноски, тръгват по мъките, когато се разболеят. И понеже са свестни и честни, те не искат да мамят държавата, а само да оздравеят, за да продължат да работят и отново да внасят същите тези осигуровки. Но за да оздравеят бързо, често им се налага да си платят от джоба за лечението. Защото нямат време да висят по опашки пред джипитата и да чакат с часове за направление при специалист. Много често се оказва, обаче, че същите тези направления са свършили. Тогава мъките се повтарят следващият месец. И какво му остава тогава на честния човек? Естествено плаща втори път! Странното в България е, че онзи, който работи, който е честен и не дължи никому нищо, без да си плати не може да се лекува.Тогава, какъв е смисълът от Наредбата за осъществяване правото на достъп до медицинска помощ - на всеки здравно осигурен? Какъв е и смисълът на Европейската харата за правата на пациента, която България е ратифицирала и в която се казва, че „Всеки има право на достъп до здравни услуги, съобразно здравните си нужди и всички имат гарантиран достъп до здравни услуги, без дискриминация,основана на финансови възможности, месторождение, вида на заболяването или времето на поискване на услугите."?

Едно е ясно, че с новите фиксирани бюджети на болниците лечението в страната става мисия невъзможна.

Страната е обезпечена с пшеница

От стр. 1

Стана известно още, че заради сушата и пожарите Украйна и Русия спряха износа, а те са едни от големите играчи на зърнените борси. Цената на борсите се покачва и износът на българско зърно може да бъде успешен. В момента се наблюдава изчакване на българските борси. Производителите вдигат цената на 300-350 лева за тон, купувачите предлагат със 100 лева по-ниска и сделки почти няма.

На някои световни борси цената на тон пшеница е достигнала 280 долара и това кара продавачите да изчакват, а купувачите да се оглеждат. Продавачи, сключили фючърсни сделки през март-април, на много по-ниски ценови равнища, може да поискат да развалят договорите и са склонни да платят неустойка от 20% върху договорената цена, защото могат да продадат продукцията си с 30% по-скъпо, обясни Красимир Аврамов, председател на Консултативния съвет.

Цената на хляба основно ще се определя от пазара на пшеницата и цената й. Няма напрежение и спекула по веригата, като няма и причини килограм хляб да надхвърли 1,40 лв. за килограм, при условие, че тон качествено брашно сега струва 600-620 лева, коментират от Асоциацията на зърнопроизводителите. Една от причините за да се произвежда само 20-30 % хлебна пшеница са климатичните фактори, а другата причина е доближаването на цените на хлебната и фуражната пшеница. Стандартизацията при производството на хляб беше другата тема на заседанието на Консултативния съвет по зърното. Хлебопроизводителите заявиха, че стандартизираният хляб няма да бъде евтиният хляб. Високото качество има определена цена, подчертаха те. Резултатите от изследването на качеството на прибраното зърно ще бъдат известни в началото на септември.

Петролът, който ядем

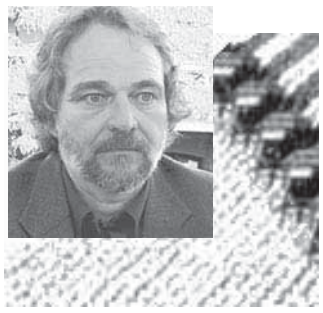

По пътя на хранителната верига обратно до Ирак

Продължение от брой 30

В наши дни битува всеобщо схващане, че със силата на оръжието се осигурява петрол, а не храни. В това се крие една малка шега. Откакто стана невъзможно да се отвоюва от природа нова орна земя, петролът се превърна в храна. За получаването на всяка една калория в храната, която ядем, са изразходвани от една до десет калории петрол.

През 1940 г. в САЩ за получаването на 2.3 хранителни калории, е била изразходвана средно една енергийна калория петрол. До 1974 г. това съотношение вече е променено на 1:1. И този проблем не се разбира в дълбочина, защото с нарастването на петролната енергия, вложена за производството на нашите храни, намаля коефициентът на петролния добив спрямо вложената енергия за неговото извличане. През 1940 г. срещу всеки барел, изразходван за извличане на нефт, са били добивани 100 барела петрол. Днес всеки барел, инвестиран в този процес връща само 10, като в тази сметка не се включва горивото, изразходвано от военните машини по време на войната в Ирак.

Дейвид Пиментел, експрет по храните и енергията в университета в Корнел, е изчислил, че ако всички страни в света добиват и консумират храна по начина, по който го прави САЩ, човечеството ще изчерпи всички известни световни запаси на изкопаеми горива за малко повече от седем години. Противниците на Пиментел смятат, че неговите изчисления са занижени с 30%. Добре тогава, нека не са 7, а 10 години. Това какво толкова променя?

От изкуствен тор може да се направи бомба. Атентатът срещу Федералната сграда в Оклахома сити през 1995 г. бе извършен с кола-бомба, заредена с 2 тона амониев нитрат, нитрометан и дизелово гориво. Тези компоненти могат да се купят свободно и в най-бедните и рискови държави. Това също може да се приеме като страничен зловещ ефект от Зелената революция.

Докато се фокусираме върху замърсяването от модерните пестициди, забравяме най-важният замърсител. Това е азотът – съставна част на изкуствените торове.

Някои оприличават планетата на организъм, който диша – чрез преобразуването на няколко основни химически елемента от едно съединение в друго. Също както нашите тела съществуват чрез преобразуващия цикъл кислород – въглероден двуокис, а растенията чрез цикъла въглероден двуокис – кислород. Тава са двата основни елемента на планетата. Другият основен елемент е азота.

Чрез естествените природни процеси азотът може да бъде освобождаван от неговото твърдо състояние в почвата и да се движи свободно в атмосферата. Това може да се направи и по изкуствен начин. В действителност хората добавят повече азот в азотния цикъл на планетата. Това означава, че хората са удвоили количеството азот в този процес.

Това води до дисбаланс. По-лесно е да се произведе азотен тор, отколкото същият равномерно да се вложи в почвата. Когато фермерите разхвърлят азотен тор по културите, много от него се губи. Голяма част не се усвоява от растенията, а остава в почвата и образува нови съединения или се оттича с водата към други места.

Тази химическа реакция се нарича "повишаване на киселинността" и е вредна, защото допринася за образуването на киселинни дъждове.

(Следва)

Превод от английски Балчо Балчев

Климатичните преговори забуксуваха

Кони Хедегаард - еврокомисар по климатични промени

Международните преговори за справяне с климатичните промени, които се проведоха миналата седмица в Бон, забуксуваха, смята еврокомисарят по климатични промени Кони Хедегаард, цитирана от изданието EuropeanVoice. Ръководителят на американската делегация в Бон Джонатън Пършинг също е "много разтревожен" за крайния резултат на преговорите, приключили в петък. Разговорите са подготовка за климатичната конференция в Канкун, Мексико по-късно тази година. На нея трябва да се реши въпросът за нов правно обвързващ договор за справяне с глобалното затопляне. Неуспешни опити да се вземат по-сериозни решения за продължаване на Протокола от Киото бяха направени миналия декември на среща в Копенхаген. Провалът в Бон "може сериозно да застраши осигуряването на успешна развръзка за световните нужди по време на конференцията в Канкун през декември", каза още европейският комисар. "С тази скорост светът просто задружно ще изпусне влака", е мнението на Кони Хедегаард. Някои развиващи се страни вече не желаят да се придържат към ангажиментите си за съкращаване на парниковите емисии, коментира Пършинг. "За съжаление това, което виждахме отново и отново миналата седмица, беше отдръпването на някои страни от прогреса, който постигнахме в Копенхаген и от споразуменията там", каза американският представител. "Ситуацията в нашите страни се влошава", предупреждава Десима Уилямс от Гренада. Тя представлява 43-членния Алианс на малките островни държави, които са сред най-застрашените от глобалното затопляне и очакваното покачване на равнището на световните океани. Уилямс е изключително притеснена от бавния ход на преговорите. Последната подготвителна конференция преди тази в Канкун ще се проведе в Китай през октомври.

Климатичните промени откъснаха част от Гренландия

Леден остров, четири пъти по-голям от Манхатън, се откъсна от един от двата основни ледника на Гренландия, съобщиха учени от американския университет в Делауеър. Причината е разрастването на ледника "Питърман" в последните 7-8 години, но няма доказана връзка с глобалното затопляне, уточни професорът по океанология Андрюс Мънчоу. Според него откъсването на ледения блок е било очаквано още от лятото на миналата година.

Блокът се е отделил от северозападната част на ледника. Ученият е изненадан от размерите ледения остров. Това е най-големият айсберг, който се отцепва, от 1962 г. насам, припомня Мънчоу. Данните на къса са впечатляващи - площ 260 кв. км, а дебелината му е наполовина от височината на Емпайър стейт билдинг, предаде "Ройтерс". Той би могъл да задоволява с питейна вода САЩ за 120 дни. Очаква се айсбергът да навлезе в протока Нерс - на около 1000 км южно от Северния полюс между Гренландия и Канада. Има възможност през зимата да замръзне, прогнозира Мънчоу. Ако обаче айсбергът се раздроби на по-малки късове и се отправи на юг, може да затрудни корабоплаването, предупреждава професорът. Макар според Мънчоу откъсването на ледения блок да няма пряко свързано с глобалното затопляне, учени, цитирани от Би Би Си коментират, че първите шест месеца на 2010 г. са били най-топлите, откакто се води статистика на температурните отчитания в света.

Страницата подготви екип НЗЗ XXI век

Започва търговията с млечни квоти

За втора поредна година производителите на мляко ще могат да търгуват с квоти, съобщиха от Държавен фонд „Земеделие" – Разплащателна агенция (ДФЗ-РА). Агенцията стартира процедурата за покупко-продажба на млечни квоти на фиксирани цени – т.нар. квотна борса съгласно Наредба № 23. За настоящата квотна 2010 - 2011 година министърът на земеделието и храните утвърди със заповед фиксирана цена от 0.15 лв. за килограм краве мляко с масленост 3,8 % за доставки и фиксирана цена от 0,15 лв. за килограм краве мляко за директни продажби. През миналата година цената бе по- ниска с 0.05 лв. на килограм квота.

ДФЗ – РА е междинното звено, през което се осъществява покупко – продажбата на индивидуални млечни квоти между производителите на мляко. Целта на процедурата е да осигури на млекопроизводителите, които искат да разширяват дейността си на пазара, допълнително количество квота. Същевременно от

квоти се освобождават производителите, които не могат да ги реализират на пазара.

От 1 до 30 Август заявления в ДФЗ-РА могат да подават производителите на краве мляко, които желаят да закупят индивидуална млечна квота. От 1 Септември до 15 Ноември заявления ще подават и производителите, желаещи да продадат индивидуалната си млечна квота. Заявленията се подават в Областните дирекции на Държавен фонд „Земеделие" – в отделите „Прилагане на схеми и мерки за подпомагане" по адрес на регистрация на физическото или юридическо лице. Образци на заявленията са публикувани на електронната страница на Държавен фонд „Земеделие". За периода 2009-2010 г., през който за първи път се прилагаше т.нар. квотна борса, през ДФЗ-РА са продадени и съответно закупени млечни квоти на обща стойност 641 228, 70 лв.

Покупко-продажбата на квоти е част от квотната система. Квотната система е въведена в страните от Европейския съюз като механизъм, чрез който да се постигне оптимален баланс между търсене и предлагане, както и да се стимулира консумацията на мляко и млечни продукти. Всяка страна - членка има разпределена национална квота, от която производителите получават индивидуалните си квоти, разпределени за дадено стопанство. За текущия квотен период националната млечна квота за България е 1 018 651,458 тона. Разпределението на националния резерв се извършва от Министерство на земеделието и храните. Съществуват два вида индивидуални квоти: Квота за доставки - всяка доставка на мляко от производител на изкупвач и Квота за директни продажби - всяка продажба или предаване на мляко, която се извършва директно от производителя към потребителя. Всеки отделен производител, в зависимост от нуждите на своето стопанство, може да притежава и двата вида квота.

Ще рефинансират с кредити изтърваните проекти по Мярка 121

Държавен фонд „Земеделие" (ДФЗ) ще рефинансира кредити за покупка на селскостопанска техника, които заради липса на бюджет не са успели да получат финансиране по Мярка 121 „Модернизиране на земеделските стопанства" от Програмата за развитие на селските райони (ПРСР) 2007-2013 г. Решение за това бе взето по предложение на Фонда на заседанието на Управителния му съвет на 5 август т.г.

Подготвят споразумения и с търговските банки. Предстои до края на седмицата Фонд "Земеделие" да сключи договор с всяка една от банките, която има интерес да участва в схемата", обявиха от ДФЗ Покана е отправена към всички 24 търговски банки, членуващи в Асоциацията на банките в България. Оптуснати кредити на фермери, които вече са си закупили земеделска техника като са кандидатствали с проекти за получаване на безвъзмездно европейско финансиране по Мярка 121 от ПРСР, ще се рефинансират само до края на 2010 г. "За целта се осигуряват 40 млн. лв. - чрез преразпределяне на бюджета на Фонд "Земеделие" за тази година. Решението е било взето след редица дискусии на различни нива с представителите на браншовите организации в земеделския сектор.

Заради огромния интерес предвидените по мярката за целия програмен период 500 млн. лв. за инвестиции в покупка на техника са изчерпани.

Поради тази причина към момента има кандидати, които на собствена отговорност са си закупили земеделската техника по Мярка 121 чрез кредити, които ДФЗ сега ще рефинансира. Припомняме, че по Програмата за развитие на селските райони безвъзмездните средства се изплащат при подписан договор и след успешно изпълнение на

заложените инвестиции. Въпреки това, за да бъдат подпомогнати фермерите, които в условия на финансова и икономическа криза са теглили кредити за покупката на техника, но няма да получат европейска помощ за нея, се е взело решението да се рефинансират тези заеми, заявиха от ДФЗ.

Процедурата, по която ще става самото рефинансиране то също е утвърдена от Управителния съвет на ДФЗ. Тя предвижда банките да разсрочват изтеглени заеми за вече закупена земеделска техника по Мярка 121 от ПРСР при 9% лихва. Сроковете за погасяване на кредитите ще могат да се удължават до 24 или 72 месеца в зависимост от периода, за който са отпуснати първоначално.

Дават по 6 лева на декар за есенната сеитба

Общо 15 млн. лв. ще бъдат отпуснати за целево кредитиране на есенната сеитба, реши управителният съвет на Държавен фонд "Земеделие" (ДФЗ).

За торове за пшеница ще се отпускат 10 млн. лева Те ще бъдат предназначени за отпускане на кредити за покупка на торове за производство на пшеница от реколта 2011 г. Останалите 5 млн. лв. са предвидени за заеми за покупка на семена за есенната сеитба на пшеница.

Ще се кандидатства от 5 септември – фермерите ще получават по 6 лева на декар финансиране

Зърнопроизводителите ще могат да кандидатстват за кредити за новата реколта от 5 септември. Крайната дата за договаряне на средствата е 12 ноември 2010 г. Кредитите ще се отпускат в срок до 15 декември 2010 г. Както за покупката на семена, така и за торовете, стопаните ще получават по 6 лв. на декар финансиране.

Важно: На заседанието на управителния съвет на ДФЗ беше утвърден бюджет от 10 млн. лв. за целево кредитиране и на животновъдите за покупка на фураж или фуражни компоненти до края на 2010 г. За тях срокът е от 20 септември. Самите средства ще се договарят до 30 ноември, а отпускането им ще става до 15 декември 2010 година.

Полупазарни стопани вече получават пари

Бяха одобрени 244 проекта на полупазарни стопанства по програмата за развитие на селските райони.

По Мярка 141 кандидатстваха за европейско финансиране дребни земеделски производители, за да обновят стопанствата и да увеличат размера на отглежданите култури или броя животни.

Тази специална мярка, въведена само в България и Румъния, дава възможност на всички кандидати, които не са успели да кандидатстват по мярка 112 "Млад Фермер", да получат безвъзмездно финансиране.

Припомняме условията на помощта: Финансовата помощ за полупазарните стопанства се отпуска за срок от 5 години, в които земеделските производители трябва да изпълнят заложените инвестиции по бизнес план.

Максималната финансова помощ на година е в размер на левовата равностойност на 1500 евро, а общо за петте години - 7 500 евро.

Може да се кандидатства с инвестиционни предложения до 30 септември 2010 г.

Страницата подготви Силвена СТАНИЛОВА

Актуално

Приемат проекти по винарската програма за 2010

Лозарите и винопроизводителите вече могат да кандидатстват за финансиране по Националната програма за подпомагане на лозаро- винарския сектор в България по бюджет 2010-2011 г., съобщиха от Държавен фонд „Земеделие" (ДФЗ). Проектите се подават в Централно управление на ДФЗ. По програмата се финансират инвестиции, свързани със засаждането на нови винени сортове, за създаване на капково напояване и др. Срокът, до който може да се кандидатства за помощ за финансовата 2010-2011 г., е 1 април 2011 г. За прием 2010/ 2011 г. ще се прилагат и трите мерки на лозаро-винарската програма - *„Преструктуриране и конверсия на винени лозя"*, *„Застраховане на реколтата"* и *„Промоция в трети страни"*. Като за „Преструктуриране на винени лозя" предвиденият бюджет е 17 772 000 евро, за „Застраховане на реколтата" – 2 050 000 евро, а за „Промоция в трети страни" – 2 200 000 евро. Националната програма за развитие на лозаро-винарския сектор се прилага като финансов инструмент в България за периода 2009-2014 г. Общият й бюджет до 2014 г. е 112 млн. 683 хил. евро. Фирми, подали проекти в ДФЗ са общо 141 - по мерки „Преструктуриране и конверсия на винени лозя" и „Застраховане на реколтата". При общ бюджет по двете мерки за посочения период от 41,5 млн. лв. до момента от фонда са изплатени проекти за 19,9 млн. лв.

Отпускат 10 млн. лв. за кредитиране на животновъдите

На заседание на Управителния съвет на ДФ "Земеделие" /ДФЗ/ тази седмица беше утвърден бюджет от 10 млн. лв. за целево кредитиране и на животновъдите за покупка на фураж или фуражни компоненти до края на 2010 г. За заеми ще могат да кандидатстват фермерите, отглеждащи овце, кози, крави и биволици, които не са получавали кредити от ДФЗ за 2008 и 2009 г. За отпускането на финансиране под формата на заем животновъдите ще могат да кандидатстват от 20 септември. Самите средства ще се договарят до 30 ноември, а отпускането им ще става до 15 декември 2010 г. На брой животно фермерите могат да получат по 80 лв. за овце-майки и кози-майки и по 500 лв. за крави и биволици.

Новите кредити ще се опускат при изключително облекчени условия: до 70 000 лв. за едър рогат добитък с обезпечение „запис на заповед", а за дребните овцевъди и козевъди обезпечението „запис на заповед" ще бъде до 50 000.

До края на 2011 г. бе удължен и срокът за погасяване на кредити за покупка на фураж и компоненти предоставени през 2008 и 2009 г.

Пълноценната отпуска

На прага на всяко лято се замисляме за по-продължителна почивка, по възможност подалеч от работата и дома. Желанието ни, разбира се, винаги е да успеем да си починем пълноценно. Как обаче наистина да го постигнем без да превърнем смяната на обстановката в още един стресов фактор...

Човешкото тяло е устроено така, че се чувства истински добре само в доста тесен температурен диапазон, затова през горещите летни месеци механизмите на физическата и химическата терморегулация са особено важни.

- Къпането (най-вече контрастният душ) помага за възстановяване на имунитета, подобрява обмяната на веществата, помага на кожата да диша, повишава запаса от физически и психически сили.

- Плуването подобрява кръвообращението и дишането, премахва болките в мускулите и нервите, помага за възстановяването и увеличаването на обема на движенията в ставите, но само при разумно натоварване.

Ограниченията са особено препоръчителни за страдащите от сърдечно-съдови заболявания, епилепсия, както и за преживелите тежки операции.

- Сезонът на къпането, и то за най-закалените, не бива да започва преди температурата на водата да е поне 15-16 градуса. Оптималното време за къпане е сутрин и вечер, по 5-6 минути, като престоят във водата постепенно се увеличава до 20-30 минути.

Не трябва да влизате рязко във водата, ако сте прекомерно загрети и изпотени, ако сте употребявали алкохол или сте се хранили наскоро, а също така ако страдате от повишено кръвно налягане.

- Правилно подбраната доза слънце стимулира нервната система, подобрява обмяната на веществата, способства за образуването в организма на витамин D, оказва благотворно влияние на жлезите с вътрешна секреция, подобрява защитните сили и повишава общия тонус.

При предозиране обаче се получава точно обратният ефект. Преките слънчеви лъчи са противопоказни за хората, страдащи от исхемична болест на сърцето, хипертония, енцефалопатия, варикозно разширение на вените, затлъстяване, туберкулоза, Паркинсон, епилепсия, заболявания на очите, черния дроб, при наличието на бенки, подсказващи предразположеност към рак на кожата, а също и за децата в твърде ранна възраст (1-3 г.).

Най-подходящото време за слънчеви бани е сутрин от 7 до 10 ч. Започнете постепенно с

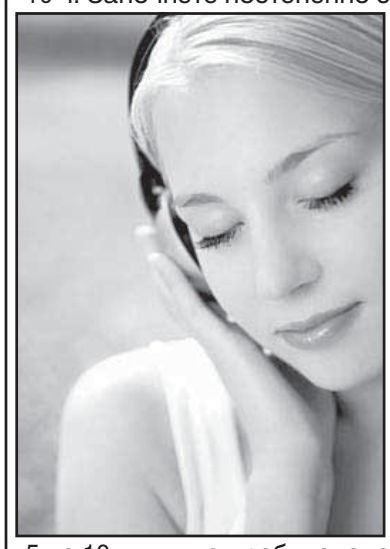

5 до 10-минутно пребиваване на слънце, увеличавайки времето до 1-2 часа. Краката е най-добре да бъдат обърнати към слънцето, а главата - скрита под широкопола шапка.

Носете задължително слънчеви очила. Променяйте често положението на тялото си. Не заспивайте на плажа. Препълненият стомах, алкохолът и газираните напитки са враг на слънцето. Ако сте прекалили със слънчевия загар, въздържайте се от излагане на преки слънчеви лъчи поне 1-2 дни и използвайте средства за слънцезащита. Пийте повече вода, сокове, а при ниско кръвно - зелен чай и 1-2 чаши кафе

- За облекчаване на симптомите при изгаряне помагат студените компреси с отвара от мента, жълт кантарион, дъбова кора. Ако имате мехури, не ги спуквайте, а ги пръскайте със специален препарат, какъвто се продава в повечето аптеки.

- Ако пътуването с кола или автобус ви създава стомашен дискомфорт, не яжте много преди и по време на него. Признаците на морска болест могат да се облекчат с помощта на масаж на точките малко над китката на ръката (от вътрешната й страна). Те трябва да се масажират с умерен натиск по посока на часовниковата стрелка в продължение на 5 минути с показалеца на другата ръка, след което ръцете да се сменят.

- В автобуса или колата не сядайте на предните места. Каютата на кораба е най-добре да бъде в центъра и винаги да е добре проветрена.

По време на пътуването не трябва да четете, да фокусирате погледа си върху близки предмети. Въздържайте се от цигарите и алкохола, които могат да провокират гадене.

В жегата - цветни храни

Разноцветните плодове и зеленчуци могат да ни помогнат при топло време. Храните с определен цвят помагат на организма да се справи по лесно с летните жеги, твърдят учени от Милано.

Оранжевият цвят говори за наличието на бетакаротини, които осигуряват хидролипидния слой на кожата. Той пък от своя страна слага край на прекомерното потене в жегите.

Така че вместо дезодоранти срещу прекалено изпотяване, хората трябва да наблягат на оранжеви храни, като праскови, кайсии, моркови, пъпеши.

Червеният цвят в доматите и дините, богати на ликопен, има антиоксидантен ефект и помага на кожата да се защитава по-добре от щетите, които й нанася лятното слънце.

Лилавият цвят в храните пък говори за наличието на антоцианини - субстанции, които предпазват кръвоносните съдове и подобряват микро-кръвообращението.

Следователно храни, които са лилави на цвят, като синьото грозде, черниците, боровинките и патладжаните са най-благоприятни през летните месеци срещу подуването на краката - неудобство, което тормози най-вече жените по време на жегите.

Изводът: колкото по-шарени, толкова по-добре.

Кафето - ценен източник на антиоксиданти

Доказан факт е, че кафето е една от трите най-консумирани напитки в цял свят - наред с чая и водата. Всяка година се изпиват повече от 800 млрд. чаши кафе, а всяка секунда - 4000 чаши нес кафе.

В тези цифри няма нищо случайно. Любимата ни напитка е един от най-изследваните продукти в света, като в последните години бяха направени наистина революционни открития за нея.

Наред с приноса на кафето за тонизирането на тялото и стимулирането на ума, все по-често се изтъкват и антиоксидантните му свойства.

Свободните радикали възникват естествено в организма, но могат да увредят и "състарят" клетките.

Антиоксидантите в тялото ни улавят и обезвреждат свободните радикали и стимулират естествените ни защитни сили.

Съвременното динамично ежедневие и неизбежните фактори като стреса, замърсената среда и силните UV лъчи водят до прекомерно увеличаване на свободните радикали и до нужда от допълнителен прием на антиоксиданти.

Според проучванията кафето е богат естествен източник на антиоксиданти от групата на полифенолите, като заема шесто място сред топ 50 на храните и продуктите, съдържащи полезните вещества.

Стандартна чаша нес кафе например, приготвена с 2 гр кафе и 150 мл вода, съдържа 0,5 гр антиоксиданти.

Високото съдържание на полифеноли в кафето го превръща във важна част от здравословния начин на живот.

Изневярата причинява... земетръси

Увеличаването на незаконните сексуални връзки е причината за зачестяването на земетресенията, заяви аятолах Казем Седиги на петъчна молитва в Техеран. Природните катастрофи са резултат от нашето собствено поведение, каза Седиги, цитиран от иранския всекидневник "Афтаб".

Многото зле облечени жени (неспазващи традиционното ислямско облекло) покваряват младежите, а увеличаването на незаконните сексуални отношения води до нарастване на броя на земетресенията, уточни аятолахът.

Консервативното духовенство в Иран редовно заклеймява неспазването на изискванията на стриктното ислямско облекло от част от младите иранки, особено в Техеран и в големите градове на страната.

Нямаме друг избор, освен да спазваме правилата на исляма, изтъкна Седиги и припомни неотдавнашното предупреждение на президента Махмуд Ахмадинеджад за риска от земетресение в Техеран.

Според Седиги необходимо е още колективно усилие за решаване на проблемите на обществото, предизвикани от покачването на възрастта за встъпване в брак и увеличаването на броя на разводите.

Иран често е разтърсван от земетресения, много от които - разрушителни. Най-силният трус в последните години беше през декември 2003 г., когато загинаха 31 хил. души.

Вкусно

Патладжан с няколко вида сирене

Продукти:

2 средни патладжана, 4 цели зелени чушки /кози рог или чорбаджийки/, 2 домата или доматено пюре, 1 глава лук, 1 глава чесън, 50 гр. моцарела, 50 гр. сирене фета, 50 гр. пармезан, сгъстен доматен сос за сервиране, растителна мазнина, сол, подправки на вкус.

Приготвяне:

Вземаме патладжаните и разделяме на две. Белим на ивици, за да е по-ефектно. Поръсваме със сол обилно и оставяме за 20-тина минути да се отцеди горчивия сок. От средата на всяко парче нарязваме много фини няколко ленти пагладжан за сервирането. Останалият патладжан нарязваме по дължина на 4 дълги парчета всяка половинка. Чушките остават цели, лука нарязваме на полумесеци, чесънът на половинки. В дълбок съд с около 100 мл. олио запържваме най-напред тънките резени за сервирането. Изваждаме и оставяме върху кухненска хартия. След това слагаме да се пържи останалият патладжан заедно с целите чушки. Пържим до зачервяване от всички страни и добавяме лукът и чесънът. Разбърквамe няколко пъти да омекне и добавяме нарязаните на дребни кубчета домат, посоляваме. Пържим до готовност и поръсваме със свежи подправки на вкус. В тиган с мазнина сгъстяваме доматеният сос за сервиране с малко брашно.

Сервиране:

В чиния подреждаме изпържените ленти патладжана, като се застъпват. Върху единият край подреждаме от пърженото, като слагаме цяла чушка, дълги резенчета патладжан, лук и най-отгоре натрошаваме сиренето, дълъг резен кашкавал и завиваме с патладжана. Слагаме за няколко секунди в микровълнова или обикновена фурна /за 5-10 минути/ - да се разтопят сиренета. Поръсваме с фино настърган пармезан. Поръсваме със свежи подправки.

По материали от Интернет страницата подготви Анета БОЖИДАРОВА

Така го е казал народът

- Ако Господ слушаше гаргите, щеше да даде мор по конете.
- Вади си вода от новия кладенец, но не плюй в стария.
- Ако младостта знаеше, ако старостта можеше!
- Няма риба без кости.
- Което дяволът не може, вика жената да го направи.

Свети Иван Рилски - небесният покровител на българите

Св. Иван Рилски, стенопис в костницата на Рилския манастир

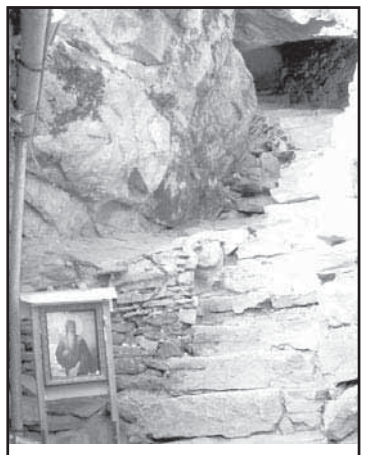

Близо до Рилски манастир се намира отшелническата пещера, където св. Иван Рилски прекарва 7 години в пост и молитви

На 18 август Българската православна църква отбелязва Успението на свети преподобни Иван (Йоан) Рилски – небесният покровител на България и основател на най-големия български манастир – Рилският манастир. Светата Рилска обител е крепост на българския дух и символ на националното ни самосъзнание.

Най-великият светец на българската земя, преподобни Иван Рилски - Родоначалникът на българското отшелничество се родил около 876 г. в Скрино, разположено в гънките на Осоговската планина край река Струма. Бил съвременник на княз Борис I (852-889) и на неговия син Владимир, на цар Симеон Велики и на сина му цар Петър.- От крехка възраст в душата на Иван започнала да се развива и крепне религиозната вяра. По това време из цяла България започнали да се строят църкви и манастири. Новооснованите обители ставали не само огнища на християнството, но и книжовни и просветни средища. Желанието на юношата било да се посвети напълно в служение на Бога и в някоя света обител да се отдаде на монашески живот. Отначало Иван постъпил в близкия манастир "Св. Димитрий" под самия връх Руен. Тук той не само развил своите заложби към духовно съзерцание, но и получил образование и придобил знания от свещените, богослужебни и религиозни книги. Приел монашеството, но не останал дълго в манастира. Имал влечение към уединен живот. Преподобни Иван Рилски пребродил много места, докато най-после се установил в прекрасната рилска планинска пустиня, където останал до края на живота си. Там той основал манастир, който съществува вече 1000 години. Извършил много чудеса през живота си и подир смъртта си: нахранил овчари, излекувал с молитвата си един побъркан, изцерил и изцерява от разни болести благочестиви люде, опазва манастира си чрез своята благодатна сила. Преди смъртта си преподобни Иван отишъл в една пещара и се отдал на пълно уединение. Там той съставил своя "ЗАВЕТ" към учениците си последователи - уникален документ, от който са познати четири преписа, един от които и понастоящем е изложен в музея на Рилския манастир. В него светецът завещава на хората да съхранят вярата си непорочна от *"всякакво зломислие"* и да се пазят от *"сребролюбивата змия"*. Починал самичък на 18 август 946 г. Бил погребан в притвора на църквицата в каменна гробница, която се е запазила и до днес.

Успение на Свети Иван Рилски, стенопис в манастирския храм

Около 980 г. нетленните му мощи по негово откровение били открити и пренесени в Средец (София). Това събитие по всяка вероятност съвпада с неговата канонизация. През 1183 г. унгарският крал Бела III завоювал от византийците Средец и отнесъл мощите на свети Иван в своята столица Гран (Остергом), отдето бил принуден да ги върне обратно след 4 години. След повече от 200-годишно пребиваване в София, българският цар Асен I, след като освободил България от византийско робство, пренесъл през 1195 г. мощите на св. Иван Рилски в своята столица Търново. След като България била завоювана от турците (1393 г.), след 274 години пребиваване в Търново, монасите на обновения Рилски манастир пренесли Светите мощи в своята обител през 1469 г., където те почиват и досега. На 18 август е и храмовият празник на Рилската Света обител. Светият монах е почитан като общобългарски светец. Празникът на св. Иван Рилски се отбелязва на три дати - 18 август, 19 октомври и 1 юли. На 18 август се почита Успението на Св. Иван Рилски - денят на неговата кончина, на 1 юли се отбелязва връщането на мощите на св. Иван Рилски от Велико Търново в Рилската обител през 1469 година, а на 19 октомври - пренасянето на мощите на светеца от София във Велико Търново. Този празник е наречен от местните хора Ден на отеца. Свети Иван Рилски е обявен за изключителен небесен покровител на българите и се ползва с народната благовейна почит.

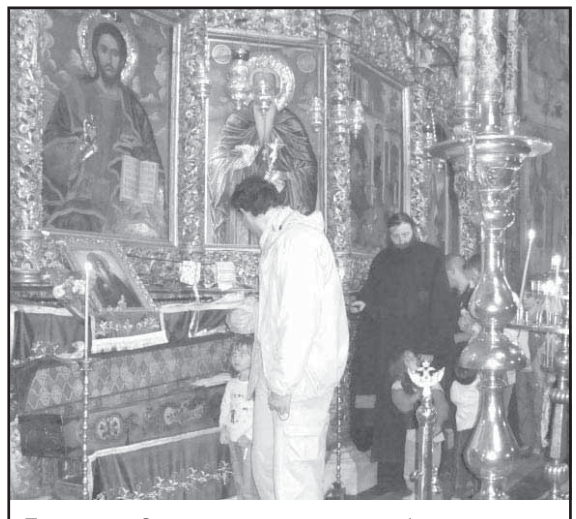

Почит към Светеца отдават хиляди богомолци, които се покланят пред чудотворните му мощи, съхранявани в манастирския храм

ПРАВОСЛАВИЕ

15 август
† Успение Богородично

Успение на Пресвета Богородица

Успение (заспиване) на Пресвета Богородица е един от 12-те велики християнски празници, чествани и от православни, и от католици, празникът се нарича още Голяма Богородица. Според Светото писание това е денят, в който Божията майка на 64-годишна възраст напуска земния живот и отива при сина си. Смъртта й била тъй лека и блажена, че приличала на заспиване. Оттук идва и "успение" - заспиване. Три дни преди това архангел Гавриил й съобщава, че Бог е пожелал да я вземе при Себе Си в своето Царство, за да царува вечно с Него. Последното й желание е да види светите апостоли заедно. По чуден начин те се пренасят пред вратите на дома й в Йерусалим. Три дни след това сам Иисус Христос в небесна слава, обкръжен от ангелски ликове и светци, слиза от небесата за душата на Света Богородица. Погребват я в една пещера край Гетсимания. Когато няколко дни по-късно я отварят, за да се поклони пред Богородица закъснелият Апостол Тома, намират само плащеницата й. Ставайки от трапезата, апостолите чуват ангелско пеене и виждат в облаците Пречистата Божия майка, обкръжена от ангели, която им казва: "Радвайте се, защото съм с вас през всичките дни."

В този ден празнуват всички, които носят благословеното й име, а вярващите търсят покровителството й.на Обредна трапеза: жито, царевица, тиганици, прясна пита, каша от пиле, грозде и диня.

Именници: Мария, Мариана, Мариан, Мариета, Марио, Мара.

ЦЪРКОВЕН КАЛЕНДАР
13–19 август

13 пт Отдание на Преображение Господне.Св. преподобни Максим Изповедник.

14 с Предпразненство на Успение Богородично. Св. пророк Михей(IX в. пр.Хр.)

15 н † 12–та неделя след Петдесетница.† Успение на Пресвета Богородица

16 п * Пренасяне неръкотворния образ на Господ Иисус Христос от Едеса в Цариград (944). Св. мъченик Диомид (298).

17 в Св. мъченик Мирон Презвитер († 250). Св. преподобни Алипий иконописец

18 ср * Успение на св. Йоан Рилски (946). Св. мъченици Флор и Лавър (II)

19 ч Св. мъченик Андрей Стратилат. Св. преподобни Теофан – Чудотворец

Страницата подготви Силвена СТАНИЛОВА

народно ЗЕМЕДЕЛСКО ЗНАМЕ XXI век

Доайен и почетен директор Милан Дренчев
Директор д-р Анастасия Димитрова-Мозер
Главен редактор Балчо Балчев
Редакционен екип:
Вътрешна политика и земеделие: Анета Божидарова
Анализи, коментари и култура: Силвена Станилова
Фоторепортер и артдизайн: Елисавета Радева
Предпечат и коректор: Виолета Станиславова
София, бул. "Витоша" № 12, ет. 3, телефон за контакт: 987 08 71

РЕГИОНАЛНИ КЛУБОВЕ НА ПП "ОБЕДИНЕНИ ЗЕМЕДЕЛЦИ":

БУРГАС, гр.Бургас к-с "Братя Миладинови "бл.57 м/у вх.7и8; **ВРАЦА, п.к 3000, ул. Иванка Ботева - 5; 092/666-577; 0879021343; ПАЗАРДЖИК**, ул. Ал. Стамболийски № 14 -0885231625;0884884603; **ПЛЕВЕН**, ул. "Дойран" № 140, ет.4,стая 407, тел.064/822164; **ПЛОВДИВ**, ул. Александър Батенберг № 27 ; 0889263028; **СОФИЯ-ГРАД**, бул. "Витоша" № 12, ет.3, тел. 02/9870871; **СТАРА ЗАГОРА**, ул." Кольо Ганчев"62-0879021347; **ЧИРПАН**, ул. "Георги Димитров № 30.

КОРЕСПОНДЕНТИ:

БУРГАС, Петко Ношков, 056/50 05 69, petko_noshkov@abv.bg; **БЯЛА ЧЕРКВА,** Живка Танчева, тел. 06134/30-05; **МОНТАНА**, Юлий Йорданов, тел. 096/2 75 27; **ПЛОВДИВ**, Гичка Кърнева, тел. 0879 02 13 59; **ДИМИТРОВГРАД,** Живко Русев, j_rusev.1962@abv.bg; **ПЛЕВЕН**, Богомил Радулов, 0897 89 32 04.

Вестник "Народно земеделско знаме XXI век" се издава от ПП "Обединени земеделци"

Ръкописи не се връщат
Редакционно приключване на броя - четвъртък
Кат. № 509; Цени на абонамента за 2010 г.:
За 1 месец - 2,00 лева; За 3 месеца - 6,00 лева
За 6 месеца - 12 лева; Годишен абонамент - 21 лева
Всеки месец до 15-о число можете да се абонирате за в. "Народно земеделско знаме XXI век"
Български пощи-ЕАД; "Артефакт"; 971 95 61; "Оларт": тел. 975 20 29. "Близнаци-89": тел. 962 06 06 / 05; "Добипрес": 963 30 81.

Методи Генов, кмет на село Новачене, Плевенско:

Държавата гони инвеститорите от селата

Богомил РАДУЛОВ

Методи Генов е кмет на село Новачене първи мандат. Избран е с листата на ПП „Обединени земеделци", има средно образование. Селото е най-голямото в община Никопол, обл. Плевен, с население около 1400 човека. Няма село в региона, което да има по протежение на главната улица не една, не две, а три автобусни спирки. Освен че е кмет, той е ръководител и на два певчески състава – в селата Дебово и в Новачене. Въпреки кризата, местното читалище в селото всяка година организира, на 23 и 24 юли, под патронажа на кметството двудневен фолклорен празник. Програмата на "Новачене 2010" бе много наситена, с участие на местни състави, на гости от Севлиево и дори от София. И понеже кметът е на „ти" с художествената самодейност, разговорът ни започва от празника.

- Г-н Генов, разкажете ни за най-важните моменти от празничната програма. Казват, че при вас празниците са много пъстри и изненадващи?

- Така е. Разнообразие в жанровете и участие на всички възрасти – това е основното в програмата на читалището за празниците. По традиция се откриват с изпълнения на духовата музика от Никопол. След това, пак никополчани, се представят със своя състав „Дунавски звуци". Тази година от Плевен ни гостуваха детският народен оркестър при Центъра за работа с деца, с ръководител Йордан Спасов. После играха децата от танцовия състав на Дебово. Това беше само за подгряване. Официално винаги откриваме празниците вечерта. Първи на сцената на читалището излиза по традиция групата, на която аз съм ръководител - „Дебовски ритми". После програмата бе продължена с изпълненията на мъжката певческа група от кв. "Острец" в град Априлци. Интересни и очаквани участници в празниците тази година бяха народният оркестър от Севлиево, заедно с танцов състав от Орешака. Изяви на сцената имаше и ръководеният от мен състав от с. Новачене. Това е смесена певческа група с оркестър, с името „Колорит". Накрая на празника пя народната певица Гуна Иванова. На следващия ден празникът „Новачене 2010" започна с изпълненията на детския духов оркестър от нашето село, може би единственият запазен в цялата област. Гостуваха ни муселиевски певци, а след тях - състав чак от Сухиндол, където има страхотна изба. Групата е с название „Трезвеност". И пак – състав от Новачене, но за народни песни - „Новаченско настроение". Гвоздеят на вечерта, с който бяха закрити празниците, беше шоуто „Като звездите" с Драгомир Драганов.

Фолклорен ансамбъл „Дебовски ритми", с ръководител кмета Методи Генов

- Сега да превключим на една съвсем не празнична вълна – Новачене беше едно от селата, най-силно пострадали от проливните дъждове. Какво се случи?

- Стана това, което от 20 години не беше се случвало. Заля ни кален порой, който дойде от съседните ниви. Само за половин час се изляха 50 литра вода на квадратен метър. Стихията трябваше да бъде хваната в отводнителен канал. За него е имало само много приказки и обещания. След бедствието комисия от "Гражданска защита" дойде да огледа щетите, надявам се, че ще се направи предложение към Комисията по бедствия и аварии, или каквато там се води след закриване на кризисното министерство. Общината няма пари, ще чакаме, ако дадат нещо от държавата, за да започне планирането и изграждането на предпазния колектор.

- Минаващи по пътя през селото твърдят, че имате най-много дупки от отсечката „Дебово – Изгрев". Правите ли нещо по въпроса?

- Аз какво мога да направя, това е републикански път. Всеки от управляващите досега говори, че отсечката е приоритетна и особено откакто стана фериботът в Никопол, но никой нищо не прави. Според мен и фериботът излезе един голям балон, ТИРовете няма къде да обърнат на пристанището. Но, така или иначе, ние от Новачене пак се разминахме с обещанията за ремонт на пътя, който би трябвало да свързва пряко главния път за Русе и София. А стрелите за дупките са естествено срещу кмета.

- Имахте едно сериозно предприятие - „Реном" – то работи ли?

- Преди да ви отговоря, трябва да ви кажа, че Новачене е по-индустриализирано селище дори от Никопол. Освен „Реном", което произвеждаше селскостопански машини, има и други предприятия. Но „Реном" замря, по едно време останаха в него само двама души. Скоро предприятието бе закупено от много инициативни млади хора от Габрово. Работата се съживи, новите собственици ще правят друго, мисля, че някакви отливки, заготовки за Германия. Сега вече там работят 20 човека, надявам се, че ще търсим хора и от съседните села, но ще ни трябват специалисти. Имаме и още една добра новина за бизнеса в Новачене. От Испания се върна наше момче, иска да купи земя, да направи предприятие за мебели уникати. Трудно е с преобразуването на земята. Има и още едни чуждестранни бизнесмени с предприятие за птичи продукти. При тях нещата не могат да тръгнат, защото срещат постоянни спънки от РИОКОЗ. Вие работили ли сте с РИОКОЗ да видите за какво се хващат? Всичко при нас, особено за чуждестранните инвеститори, се прави по най-трудния начин. За да се преобразува земеделска земя за промишлени цели се чака с години и се тича по инстанции до премаляване. Аз дори се чудя на тези хора, които искат да инвестират на село, как така още издържат на този бюрократичен натиск. Явно, са упорити хора.

- Имате ли идея как това може да стане по-лесно, нали все пак трябва да се спазват закони, процедури?

- Ако държавата иска, може да го направи, но си мисля, че някой горе слага спирачката. Би могло да се отделят в такива големи села като нашето или пък в градове като Никопол държавни парцели, да се подготвят с цялата документация и като дойде инвеститор, да му предложат: "Ето ти, господине, земята - с водата, с тока, с пътя, с всички разрешителни за предприятие – взимай, плащай и от утре започвай да работиш." Дали ще доживея да видя такова нещо. То сега, ако иска чужденец само да дойде и да види в Новачене, какво му предлагаме - трудно ще стигне до нас от дупки по шосето, а това е първата му информация за селото.

Смесената певческа група, с оркестър - „Колорит", ръководена също от Методи Генов

- Колко е землището и кой го работи сега?

- Със земята нямаме проблеми. Землището ни е около 43 000 декара, работят я арендатори и най-вече от местната кооперация. В Новачене не само успяха хората да си запазят кооперацията, но тя е и много солидна – с нови машини, със стабилна финансова политика. В момента обработва над 50 на сто от новаченската земя, което е уникално за целия регион, където кооперациите почти кретат. Председател на кооперацията е Георги Диманов, над 40 човека работят в нея, тя е спонсор на всичко в селото – читалище, пенсионерски клуб, спортна дейност.

- Как се отрази кризата в Новачене?

- Зле, разбира се. Бях замислил тази година да направя външен ремонт на кметството и от общината бяха заделили 3 000 лв., които са малко, но трябваше с тях да се оправя. Сега заради антикризисните мерки режат 20 на сто и от тях. Да почвам ли с толкова малко пари, чудя се.

-Ако ви попаднат повече пари, кое е първото нещо, което ще направите?

- Приоритетите са много, но ако сериозно се замисля, може би трябва да се инвестира още в училището. Не че сега е зле, вътре е чудесно, но има още какво да се желае, за да придобие отвсякъде европейски вид и привлекателност. И без това са останали само две училища в цялата община, при нас учат деца от 6 села, заслужава си да се помисли за по-солидна инвестиция точно в образованието. И ако останат пари от този неизвестен и желан спонсор, бих направил с тях канализацията, бих построил постоянна открита сцена за самодейците. Май много се размечтах в тази кризисна година...

Кладенецът в с. Новачене, дълбок 24 метра, е унищожен напълно от проливния дъжд, излял се през миналия месец

Снимки: автора