народно® ЗЕМЕДЕЛСКО ЗНАМЕ XXI век

в. "Народно земеделско знаме" започва да излиза през септември 1945 г. с главен редактор Никола Петков

Издание на земеделското движение в България — ЧАСТНАТА СОБСТВЕНОСТ Е СВЕЩЕНА И НЕПРИКОСНОВЕНА

Брой 19 (639) 14-20 май 2010 г. e-mail: nzz@abv.bg; zemedelci.org nzzbg@yahoo.com Излиза всеки петък Цена 0.50 лв. Кат. № 509

Местните избори – политическо мерило

Анета БОЖИДАРОВА

Броени месеци остават до изборите за местна власт. Те ще са барометър за реалните настроения на гражданите към сегашното управление, последиците от кризата и визиите за следващото управление на страната. Обикновено на местните избори хората гласуват активно, защото управлението по места има конкретни и обозримии измерения за гражданите на съответното населено място. В повечето случаи вотът е подчертано мажоритарен. Въпрос на тактика и стратегия е коя от политическите сили ще привлече по-скоро подходящите кандидати по места.

Партията на премиера Борисов ще се цели в максимален брой кметски и общински кресла, още повече, че вероятно ще разчита на подкрепата на „Атака". Синята коалиция вече даде заявка за разширяване на формата. Председателят на ДСБ Иван Костов я нарече „Синята коалиция +".

На стр. 2

Снимки Елисавета РАДЕВА

На изборите за местна власт хората обикновено гласуват активно, защото местното управление е с реално обозримии политики и последиците от тях за съответното населено място

Бивши еврокомисари компрометират Етичния кодекс на ЕС

Неправителствената организация за борба с корупцията "Трансперънси интернешънъл" е силно притеснена от опасността от конфликт на интереси, когато бивши европейски комисари заемат изгодни позиции в частния сектор.

В тази връзка бе поискано преразглеждане на Етичния кодекс на европейските комисари.

Сериозен дебат беше подхванат, когато бившите еврокомисари Бенита Фереро-Валднер, Гюнтер Ферхойген, Чарли Маккрийви и Меглена Кунева заеха корпоративни позиции, чрез които могат да се възползват от предишните си постове в рамките на една година, след като са преустановили работата си в Европейската комисия.

Сегашният Етичен кодекс на европейските комисари поставя като условие, че бившите еврокомисари не може да заемат постове, свързани с предишното им портфолио за период от най-малко една година. Те са длъжни да информират Комисията за тяхната нова работа и ако има връзка с тяхно предишно портфолио, ЕК трябва спешно да потърси мнение от Етичната комисия.

От гореспоменатите случаи, единствено назначението на бившия еврокомисар Маккрийви в нискотарифната авиокомпания "Райънеър" беше одобрено от комисията, докато решенията за бившите еврокомисари Ферхойген и Кунева се очакват в предстоящите седмици.

Акционерите на "БНП Париба" вчера одобриха назначаването на бившия еврокомисар.

Отговорна за защитата на потребителите в първия състав на ЕК под ръководството на Жозе Мануел Барозу, Кунева се отличи с острите си критики срещу практиките на европейските банки в областта на банковите такси. След като акционерите на „Париба" одобриха Кунева за ръководния пост, номинацията трябва да бъде приета и от Европейската комисия.

НЗЗ XXI век

ПП „Обединени земеделци" е на правия път

Живка ТАНЧЕВА

Земеделският събор-поклонение на гроба на Цанко Церковски отшумя. Хората се разотидоха, но в тях остана усещането, че верните последователи на Александър Стамболийски бяха тук, за да разяснят на хората в обеднялата ни Родина примерът, който даде самостоятелното управление на Земеделския съюз, за успешното извличане на страната от следвоенната криза на Първата световна война.

Нещо повече, светът беше учуден и стресиран от успешното извличане на страната от кризата. Дори някои държавници почерпиха опит и приложиха на дело в своите държави части от програмата на земеделското правителство.

Добрата координация в състава на правителството на Ал. Стамболийски му даде възможност той да се справи с огромните трудности, които му бяха поставени от Ньойския договор.

Вярно е, че ние правим панихиди- поклонения на лидерите си от миналото, а то е защото, те не умряха спокойно на смъртния си одър. Жестокостта, с която бе умъртвен Александър Стамболийски надминава човешкия разсъдък. Цанко Церковски е държан в затвора докато и последните му сили свършат. Александър Димитров е заклан в Конявската планина. Д-р Райко Даскалов - застрелян в далечна Прага. Хилядите последователи на Александър Стамболийски са избити, други - изгорени в пещите на ДС. Има стотици безследно изчезнали сред каторжниците, които без съд и присъда бяха поставени при нечовешки условия в създадените концентрационни лагери, за да умрат. Мнимият съд на комунистите, който осъди и Никола Петков на смърт чрез обесване дори не можа да изпълни присъдата си, както я постанови. Той бе окачен умъртвен на бесилото /ако въобще беше окачен/, а къде му са мощите „днес - никой не знай".

Обръщам се към всички ония, които си служат с лъжи, измами и клевети по адрес на Земеделския съюз – казвам ви, нищо няма да постигнете! Нито настоящите кметове, избрани с листата на ЗНС и Коалиция за България, набедени за земеделци и тези от фантомните земеделски организации могат да отклонят ПП „Обединени земеделци" от правилно поетия път.

Мотото на събора бе – „Борба безконечна е нашият път. Борба до успешен край!"

СЪОБЩЕНИЕ

Дискусия на тема „**Проблеми и предизвикателства пред българското земеделие"** организира областната организация на ПП „Обединени земеделци"- Бургас **на 14 май 2010 г. /петък/ от 10 часа в х-л „Бургас",** гр. Бургас.

На форума ще бъдат дискутирани н**еобходимите антикризисни мерки в аграрния сектор** на страната.

В дискусията ще участват **проф. Иван Михов**, председател на Стопанската камара – Бургас, **инж. Цанко Иванов**, председател на Бургаската търговско-промишлена палата,

Николай Киров, председател на Регионалния съюз на зърнопроизводителите, **Лидия Станкова**, Директор на Областна дирекция "Земеделие и гори" – Бургас.

Членовете на Постоянното присъствие на ПП „Обединени земеделци" **Петя Ставрева, Венцислав Върбанов и Моньо Христов** ще присъстват на форума в Бургас.

Пресцентър на ПП "Обединени земеделци"

Абонамент Каталожен № 509

1 месец - 2 лв.
3 месеца - 6 лв.
6 месеца - 12 лв.

От мястото на събитието

В деня на „Св. св. Кирил и Методий" преподаватели и студенти от Софийския университет „Св. Климент Охридски" излязоха на **академичен протест** пред входа на учебното заведение. Поводът беше поредното орязване на бюджета за висшето образование с 10%, или поточно казано с 4 млн. лв. Младите хора се изсипваха на тумби от рейсовете, идващи от Студентски град, въоръжени с плакати, носещи своите послания към политиците. Правописната грешка в най-високо издигнатия плакат малко ги смути, но пък даде повод за коментари относно бъдещата грамотност на българите. Студентите от университетския театър „Алма Матер" изпълниха пантомима, като стояха боси на един крак и четяха книги, а накрая се търкулнаха надолу по стълбите, с което показаха бъдещето на науката и образованието ни.

„Ние променихме България през последните двадесет години, а не тези, които дават акъл отвън или се връщат едва сега. Не искаме да обучаваме емигранти. Учим тези, които след 15 години ще водят не само България, но ще бъдат и сред водителите на Европа. Те заслужават най-доброто, което може да им се даде." Това заяви в словото си пред насъбралото се множество от студенти, преподаватели и колеги от БАН, които бяха дошли специално да подкрепят протеста, ректорът на СУ проф. Иван Илчев.

Църковният празник на братята Кирил и Методий не бе отбелязан само с протести . 11 май е официален **празник на Националната гимназия за древни езици и култура** „Св. Константин-Кирил Философ" /НГДЕК/. По този повод настоящи, бивши и бъдещи възпитаници на едно от най-престижните училища в нашата страна, поднесоха венци и цветя пред паметника на двамата братя в градинката пред Народната библиотека. В поздравителното си слово директорката, г-жа Гергина Тончева, говори за делото на братята първоучители и техните последователи, за традициите на училището, за борбите му за оцеляване. С гордост успя да изреди имената на една малка част бивши ученици на НГДЕК, станали известни учени, музиканти, журналисти, артисти, режисьори, писатели и др. След това всички заедно поднесоха гирлянди, оплетени от цветя и се поклониха пред паметника на Климент Охридски, а девическият хор на гимназията изпълни кратка програма от старославянски песнопения.

Денят Възнесение Господне, или **Спасовден**, както го нарича народът, освен като празник на шофьорите е и **Ден на хлебаря**.

По този повод министърът на земеделието и храните Мирослав Найденов посети столична пекарна и демонстрира умението си да меси хляб и да сплита козунаци. След успешното си представяне като хлебар, министър Найденов заяви пред журналистите, че не малка част от производителите на хляб са в сивия сектор. „Нека да излязат на светло и когато правилата са еднакви за всички, няма да има нужда от въвеждане на минимална защитна цена на хляба", коментира той. Производителите ще излязат от сивия сектор с повишаване на контрола на производството на продукта и предлагането му на пазара от новата агенция за безопасността на храните, която ще бъде към земеделското ведомство, каза Найденов. Нужно е и органът за контрол да си сътрудничи с НАП, смята още той. Именно така "нещата ще си дойдат на мястото".Това ще се случи с новата агенция, допълни аграрния министър.

Текст и снимки Елисавета РАДЕВА

Гергьовден в Разложко

Земеделци, съмишленици и приятели се събраха на светлия християнски празник Гергьовден в Разлог. В изпълнение на решенията на Постоянното присъствие за обиколка из страната и срещи с обединените земеделци по места, точно на Гергьовден се състоя такава с общинското настоятелство на община Разлог при земеделския параклис „Свети Георги" в село Бачево. Любопитен е фактът, че троежът на параклиса е започнат и завършен от членове на БЗНС в години на гонения. Обединените земеделци от Антоново, Баня, Добърско, Бачево и други села в Разложко запалиха свещ и минаха през скалите - за праведност. По стара земеделска традиция те се събраха в местността „Перивол" - над Конната база, за да отпразнуват и тази година Гергьовден - за здраве и за берект. Земеделката Мария Байкова бе любезен домакин и душата на празника – майсторски приготвения от нея курбан бе радост за всички, дошли на „Перивол".

Тези камъни, върху които са издълбани буквите БЗНС са пред параклиса "Св. Георги" в село Бачево и носят енергията на земеделците за свързаност с християнските ценности

На срещата присъстваха общинският съветник от ПП „Обединени земеделци" Пламен Хаджиев, представителите на обединените земеделци от цялата община Разлог: Николай Ушев, Георги Попов, Димитър Калчев, Никола Ганджов, Атанас Попов и представляващия общинското настоятелство на земеделската организация Асен Хаджиев, както и председателя на общинския съвет в Разлог Радко Тумбев. Скъп гост на земеделците от Разложко беше именникът Георги Димитров, член на Постоянното присъствие на ПП „Обединени земеделци". Той сподели личния си празник заедно с цялото си семейство. Членове на Постоянното присъствие на ПП „Обединени земеделци" са присъствали на тържества по случай Гергьовден в цялата страна.

В читалище "Самообразование" в Бачево земеделците от Разложко се събраха послучай празника

НЗЗ XXI век

СКРЪБНА ВЕСТ

На 79 години внезапно почина

ЙОРДАНКА СТЕФАНОВА СОТИРОВА

/9.01.1931-13.05.2010/

Отиде си един прекрасен човек - майка, съпруга и верен земеделец.

Поклон пред светлата й памет!

Опелото ще се проведе на 15 май т.г. (събота) от 10,30 ч. в църквата на Централни гробища.

От семейството и сдружените земеделци от район "Лозенец"

Читателска поща

Благодарност

В редакцията на в. „Народно земеделско знаме XXI век" пристигна отворено писмо, адресирано до г-н Любен Вичев. Писмото е от името на 12-та МЗД "Юрдан Пекарев", Варна и е свързано с направено от г-н Христо Вълканов дарение – книги на Борис Митев: 1. Политико-биографичен очерк за Петър Пасков – «42 години в затвори и концлагери» - 10 екземпляра; 2. «Закъсняло безсмъртие» -2 екземпляра; 3. «В служба на православието» -2 екземпляра.

Редакционният екип на «Народно земеделско знаме XXI век» изказва благодарност за направеното дарение!

Местните избори...

От стр. 1

Засега тя се изразява в подкрепа на кандидатурата на журналистката Ива Николова за кмет на Габрово. Тя беше обявена официално този вторник от съпредседателите на "Синята коалиция" Мартин Димитров и Иван Костов. Зад нея застанаха и Мария Капон - председател на Единната народна партия, Тодор Тодоров - председател на местната структура на ВМРО, и д-р Богомил Лазаров - председател на Българския национален фронт.

Каква ще е стратегията на ПП „Обединени земеделци" на предстоящите местни избори? По традиция, организацията има свободата по места, съобразно спецификите на политическите партньорства, да решава какъв вариант да избере за участие в изборите за местна власт – в коалиция, самостоятелно или като подкрепи независима кандидатура. Успехът зависи от работата на областните настоятелства по места и от силата на местните земеделски организации. В този смисъл е уместно да припомним думите на народния представител Венцислав Върбанов от последното заседание на Управителния съвет на ПП „Обединени земеделци": „Резултатът от истинския организационен живот се измерва с резултатите от изборите". „Предстоящите избори за местна власт са особено важни за нас, обединените земеделци. Кадровият потенциал и подбор са от голямо значение. По-добре е да излезем от образа на присъдружна организация и да се заявим смело и отговорно в политическото пространство. От представянето ни на предстоящите местни избори зависи и по-нататъшното ни политическо бъдеще", бе позицията на Георги Каркъмов, зам.-председател на ПП „Обединени земеделци" на заседанието на Управителния съвет. „До голяма степен авторитетът ни пред обществото зависи от това как ще се представим на местните избори. Традиционно се радваме на подкрепа по места, но за да се представим добре, трябва да се подготвим сериозно и навреме за тях", апелира към земеделците на форума и бившият евродепутат Петя Ставрева.

Безусловно е ясно - за земеделците предстоящите избори за местна власт ще бъдат изпитание и мерило –резултатите от тях ще подскажат в каква посока трябва да тръгне организацията – по свой, самостоятелен път или по пътя на политическите партньорства.

Може ли социалната икономика да бъде отговор на финансовия капитализъм

От работническите кооперации през асоциациите на зеленчукопроизводители, та до банките

Ян дьо КЕРОРГЕН:

„Помирение между икономиката и обществото“... Този принцип, изписан на фасадата на социалната икономика, днес отново става популярен. В контекста на явния провал на финансовия капитализъм и на политиките, проповядващи индивидуализъм и оспорване на политиките, проповядващи либерален индивидуализъм и пазарно саморегулиране, днес хората все по-често се обръщат към взаимоспомагателни сдружения или кооперативни практики. Прилагането на тези подходи от хиляди предприятия илюстрира едно парадоксално състояние, в който съществуват едни до други солидарни зеленчукопроизводители и бизнесбанки, опитващи експерименти за капитализъм на нови начала. Ето няколко примера:

Социално банкиране – “Шор Банк”, която иска да промени света, даде достъп до кредит на необлагодетелстваните слоеве от кварталите в Чикаго, Детройт и Кливлънд. Кооперативно дружество „Аутокул“, предлагащо услуга за съвместно използване на автомобили, достъпна 24 часа в денонощието и 7 дни в седмицата, благодарение на мрежа от близко разположени паркинги. Местна общност създава кооперация, за да подкрепя проектите за отваряне на хранителни магазини за солидарна търговия в три общини около Перигор... Без съмнение социалните и солидарните предприятия започват да се търсят.

> Всичко това не ви ли напомня за управлението на Стамболийски и за неговите реформи? Знаете ли колко взаимоспомагателни дружества, кооперации и кооперативни банки са създадени тогава? Днес те са незаслужено забравени и отхвърлени заради тоталитарното изопачаване на кооперативизма, но настоящата световна криза прави тези форми отново актуални.

Политическите ръководители, които дълго пренебрегваха, презираха или омаловажаваха ролята на този тип сдружения, като им лепваха етикета „историческа случайност“, днес ги молят за помощ, особено в полето на устойчивото развитие и солидарността. Знак за това бе откриването на 12 март в Марсилия на Школа за предприемачество в социалната икономика, първа по рода си във Франция. Макар цифрите да са скромни, броят на работническите кооперативни производствени дружества (РКПД) във Франция бележи динамика: той се е увеличил три пъти за осем години (през 2009 г. има вече 1950 РКПД).

В по-различен мащаб представеният на 9 февруари план за действие на американския президент Барак Обама предвижда значителни инвестиции за насърчаване създаването на предприятия от този вид. На 19 февруари Европейският парламент прие с 580 гласа „за“ (27 „против“ и 44 „въздържали се“) резолюция, която изтъква важната роля на социалната икономика в условията на криза. Така той установява, че признаването на европейски устави за асоциациите, взаимоспомагателните организации и фондациите е необходимо за гарантирането на равно третиране на предприятията на социалната икономика в нормите на вътрешния пазар.

Какво обаче представлява по-точно социалната икономика? Европейската комисия говори за „трета система“. Някои използват термина „сектор с нестопанска цел“. Във всички случаи понятието включва множество участници: асоциации, фондации, взаимоспомагателни дружества, кооперации... Този колективен проект теоретично се отличава от капиталистическата логика, в която решенията взема онзи, който дава парите, и не е насочен към натрупване на капитали. Следователно печалбата не се поставя като цел на тези образувания, обяснява Антонела Ноя, анализатор на политиките в рамките на програмата ОИСР-ИРСРМ [1]. Това не означава, че те не трябва да реализират печалби, които са от основна важност за осигуряване на финансова стабилност, а следователно и за устойчивост на структурата.

Според Тиери Жанте, генерален директор на „Euresa“ (европейска мрежа, обединяваща взаимоспомагателни и кооперативни застрахователни структури), социалната икономика винаги е била на пазара, но не и на финансовия пазар. Онези, които искат да я разпънат между пазарното и непазарното, не са разбрали нейната същност.

> **Нека прочетем заедно тази статия** на Ян дьо Керорген, публикувана в българското издание на сп. “Дипломатически свят”. Тя поражда много мисли за приносите на земеделското движение и за възможния изход от настоящата криза. Тях ще подредя в нарочни карета сред самия текст. Ще бъде хубаво ако направените изводи станат повод за дискусия. И така, да започнем нашето съпоставително четене.
>
> **Балчо БАЛЧЕВ**

> Задайте си въпроса: Има ли днес в България взаимоспомагателни структури, кооперативни застрахователни дружества и кооперативни банки? Отговорът е: Не.
>
> Защото българското законодателство не позволява тези структури да развият пълен потенциал. А точно такива сдружения спомагат България да преодолее две национални катастрофи. Точно такъв вид кооперираене и сдружаване е залегнал в същността на земеделската идея.

Независимо дали става въпрос за благотворителните организации charities по английски модел, за германските самоуправляващи се организации (Netz), за бразилските „общности“ или за френските РКПД, социалната икономика се ръководи от демократични принципи, които са в разрез с капитализма, подчертава Жанте. – Тези правила предполагат развитие на личността, свободно членуване в организации, справедливо разпределение на създадените блага, независимост спрямо държавата, колективни солидарни ценности, справедливо управление. Тук всеки човек разполага с един глас за разлика от дружествата, в които всяка акция дава право на един глас. В РКПД работниците притежават най-малко 51% от капитала и представляват поне 65% от правата на глас, като по този начин споделят рисковете и важните решения.

> Запитайте се: Ако имаше такива банки по време на нашия преход, които не са акционерни, а кооперативни дружества, можеше ли толкова лесно и бързо тези банки да смеят собствениците си? Пазарна икономика, а?

В социалната икономика се наблюдават две тенденции. От една страна, т.нар. „европейска“ тенденция, която разработва виждане за колективното предприемачество. От друга страна, „американската“ тенденция, която е по-тясно обвързана с услугите и с индивидуалния подход. Фондациите, благотворителните организации и тръстовете в повечето случаи се намират в САЩ, Обединеното кралство и Австралия – потвърждават Ермано Тортиа и Карло Борагадза от университета в Тренте, – докато кооперациите, взаимоспомагателните дружества и организации имат посилна традиция в страните на европейския континент.

> Първата жилищна кооперация в София е построена от арх. Лазар Парашкеванов, приятел на Стамболийски. Първоначално софиянци се отнасяли много скептично към възможността да живеят в кооперация с други хора. Днес строителството на кооперации е повсеместно. Архитект Лазар Парашкеванов е проектант и изпълнител на Земеделския дом и на сградата на Софийската опера в София.

Потребителските и жилищните кооперации са по-многобройни във Великобритания и в Швеция, където родителските и работническите структури играят важна роля – до в системата за гледане на деца.

В Германия третият сектор е добре представен -12% имат взаимоспомагателните застрахователни дружества. Малките, често специализирани и териториално разпределени кооперации са намерили плодотворна почва в Испания и на италианския полуостров. Здравните взаимоспомагателни дружества са особено жизнени в Белгия, Ирландия и Нидерландия, както и във Франция, където в земеделския сектор също има много кооперации (обхващащи девет десети от фермите); 60% от депозитите на французите се внасят в подобни организации – Народни банки, Спестовни каси, „Креди агрикол“ (Земеделски кредит), „Креди мютюел“ (Взаимен кредит)... – които осигуряват работа на 500 000 души. Кооперации обаче съществуват и в хранителната промишленост („Йопле“), в дистрибуцията на едро („Систем Ю“, Центрове „Льоклер“) или в оптиката („Крис“ или „Оптик 2000“). Това са познати имена, които предизвикват у хората учудване и ги подтикват да си зададат следния въпрос: каква е разликата за случайния клиент между кооперативна и класическа марка?

Като привежда пример с две фирми за оптика, един бивш франчайзер на „Лисак“, взел решение да се присъедини към кооперация „Атол“, купувайки дял от уставния й капитал, констатира: Двете си приличат: дават ни възможност да се възползваме от национална мрежа. В кооперациите обаче освен това има гъвкавост и демокрация. Имаме правото да проследяваме тяхното функциониране. Всеки кооператор, независимо от големината на предприятието, участва в избора на управителния съвет, което му позволява например да има думата при избора и вземане на решения.

Тези предприятия принадлежат колективно на своите съкооператори и не могат нито да станат предмет на публична оферта за изкупуване, нито да бъдат продавани, тъй като уставният им капитал е неделим – изтъкват в Националната федерация на потребителските кооперации (НФПК). – Тази независимост им позволява да се ангажират в дългосрочен план като участници в устойчиво развитие. Дори клиентите на някои от тези кооперативни фирми, които искат да участват в определянето на предлаганите продукти или да се ангажират във фирмената дейност, могат да направят това, като заплатят един социален дял. На общото събрание техните гласове ще са равностойни с тези на останалите кооператори.

> Отново питаме: След като тези форми на сдружаване и производство са толкова силно развити в ЕС, защо ги няма в България? Или ако ги имаше, дали приватизацията у нас щеше да протече по същия начин? Има ли у нас разработена законодателна база за подобно развитие или всичко трябва да зависи от благоволението на управляващите и от бюджета? Не се ли създава така манталитет за политическо робство в противовес на гражданското общество?

/следва/

---

[1] Организация за икономическо сътрудничество и развитие – Икономическо развитие и създаване на работни места на местно равнище.

Акценти

ЕС взима на мерник Франция и Италия

Оли Рен - еврокомисар по въпросите на икономиката

В борбата срещу кризата с дълговете сега в центъра на критиката попаднаха Франция и Италия. Европейската комисия спешно предупреди двете държави да обуздаят харчовете си. Според европейския комисар по икономиката Оли Рен, освен Испания и Португалия, Франция и Италия също ще трябва да пестят. „Италианският външен дълг действително е много висок и затова Италия трябва да увеличи своите усилия за консолидиране. Това важи и за Франция. Двете държави трябва да сложат юзди на държавния си дълг “, е заявил Оли Рен в интервю за „Ханделсблат”. Към настоящия момент Франция обаче не възнамерява да се съобразява с предупрежденията на ЕК. Португалия и Испания трябва да представят предложения за възстановяване.

В центъра на предложенията на европейския пакт за стабилност и растеж е по-доброто наблюдение на бюджетите, казва Оли Рен. В бъдеще страните от еврозоната трябва да съгласуват своите проектобюджети с Еврозоната, преди да се гласуват в парламентите им. Тогава Еврозоната ще дава препоръки за промени и едва след това проектобюджетите ще постъпват в парламентите за гласуване.

Стратегията „Европа 2020” за образованието

Една от целите на ЕС за образованието е да се намали процентът на напускащи училище

Европейските министри на образованието се събираха тази седмица под председателството на испанския министър на образованието Анхел Габилондо. Те дискутираха целите на образованието в рамките на стратегията на ЕС „Европа 2020". Една от тези цели на европейско равнище е да се подобрят нивата в образованието като се намали процентът на напускащи училище и интернационализацията на висшето образование. Заседанието на Съвета по образование и култура е посветено и на въпросите, свързани с младежта.

Очаква се министрите да приемат резолюция за активно включване на младите хора в борбата с безработицата и бедността.

ЕК е за падане на ограниченията за българи и румънци

Развитие на европейския пазар на труда

Европейската комисия (ЕК) препоръчва на държавите-членки на ЕС, които запазват ограниченията в достъпа до своите трудови пазари, да преразгледат позицията си, предаде БТА, като се позова на информация от Европарламента.

Съгласно присъединителните договори на България и Румъния останалите държави-членки имат право едностранно да налагат ограничения на българи и румънци за достъпа до трудовите си пазари до 31 декември 2013 година. Комисията е съгласна по принцип за пълното прилагане на четирите свободи, включително и свободното движение на работници в ЕС. Европейската комисия потвърждава позицията си, че страните-членки трябва да отворят трудовите си пазари за българи и румънци и подчертава, че като цяло ефектът от мобилността след разширяването е положителен.

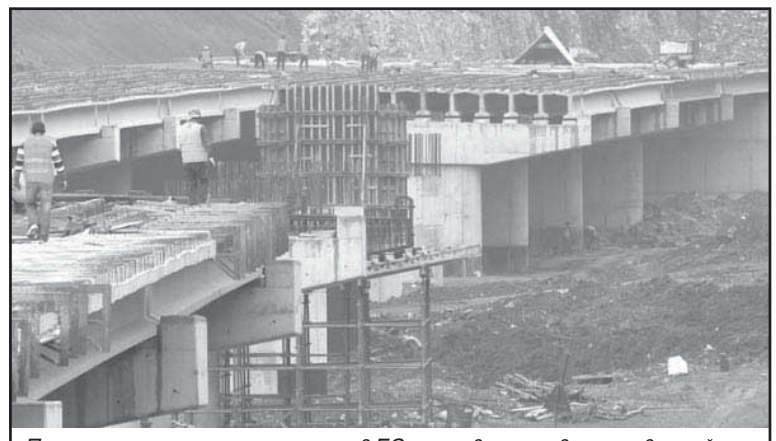
Прогнозите на анализаторите в ЕС са, че в почти всички европейски държави ще се увеличава необходимостта от строителни работници

През следващото десетилетие на пазара на труда в Европейския съюз Сферата на услугите ще даде най-голям шанс за намиране на работа. До 2020 г. заетите в сектора в 27-те страни членки ще надхвърли 56 млн., което е с 15% повече спрямо заетите в момента. Това прогнозира Европейският център за развитие на професионалното обучение Cedefop в последното си изследване за тенденциите на пазара на труда в Евросъюза. Очаква се в добивната промишленост и в земеделието работниците да намаляват. В тези сектори работните места ще намалеят с 2,5 млн. през следващите десет години, като най-големият спад ще е в селското стопанство, прогнозира Cedefop. По-малко работна сила ще е необходима и в комуналните услуги.

За сметка на това в дистрибуцията и транспорта търсенето на кадри ще се увеличава значително във всички страни от ЕС. Фирмите, които се занимават с търговия, охрана и кетъринг също ще имат нужда от повече хора. В България до 2020 г. в тези отрасли ще се отворят над 110 хил. работни места, докато кадрите в производствения сектор ще намалеят с около 150 хил., показва изследването.

В обществения сектор работни места ще се откриват в образованието и здравеопазването. За сметка на това ще намаляват заетите в администрацията, което се дължи на реформите и съкращаването на разходите в тази сфера във всички страни от ЕС, отбелязват анализаторите на пазара на труда. В България, както и в почти всички европейски държави ще се увеличава и необходимостта от строители. Изключение правят Италия и Испания, където се очаква през следващите 10 години заетостта в сектора да се свие с близо 380 хил. работни места.

Румъния драстично свива разходите

В Румъния 6 милиона пенсионери ще получават с 15 % по-ниски пенсии

/ По „Дойче веле”/

За румънците се знае, че са на едно от последните места в ЕС по отношение на доходите. Под натиск на Международния валутен фонд /МВФ/ заплатите в обществения сектор в Румъния, както и пенсиите и социалните помощи, ще бъдат драстично съкратени. Целта е да се свие с около 7 % дефицитът в румънския държавен бюджет.

Според мерките се предвижда на милион и половина румънци да бъдат с орязани заплатите. Лошата новина е, че всички държавни служители ще печелят от 1 юни с 1/4 по-малко. Освен заплатите, правителството орязва също пенсиите и социалните помощи. За да може действително да се даде ход на тези мерки, делегация на МВФ удължи престоя си в Букурещ с два дни повече от заплануваното. В крайна сметка на карта е поставено изплащането на петата вноска от уговорения през 2009 г. кредит в размер на 20 млрд. евро. Без този транш Румъния фактически би банкрутирала.

Дни наред в Румъния се гадаеше кои мерки за икономии ще се сторят на МВФ достатъчни за отпускането на тази сума. Много от указанията сочеха като такива подходящи мерки увеличаване на плоския данък от 16 на 20 процента, както и на ДДС от 19 на 24 процента. Дойде обаче съвсем друго. Възвестителят на новината за затягане на коланите бе президентът Траян Бъсеску, който призна, че са били водени преговори с фонда и че след това бил избран “вариантът на доверието”. Това означава, че заплатите в обществения сектор се съкращават с 25 %. Тази мярка засяга 1 милион и 400 хиляди души. Изключения се правят само при работници, които печелят по-малко от минималната месечна заплата от 600 леи, което прави 145 евро.

Освен това парите за безработни и пенсионери също падат под ножа. От 1-ви юни т.г. 6 милиона пенсионери в Румъния ще получават с 15 % по-ниска пенсия. Също с 15 процента се съкращава и помощта за безработни. Паралелно щели да бъдат “пренагласени” 16 вида социални помощи , тъй като, според президента Бъсеску, тази помощ “насърчавала хората да не работят”. Единственото, което обещава румънският държавен глава, е, че ако броят на заетите в обществения сектор продължи да пада, тогава през 2011 г. можело да бъде въведено отново “старото” възнаграждение.

Обосновките на Бъсеску са близко до ума. Държавните служби, пенсиите и социалните помощи гълтат 62 % от бюджетните разходи, така че не остават никакви пари за образование, здраве и инвестиции. Средствата, отиващи за пенсии и заплати в обществения сектор, възлизат на общо 21 процента от брутния вътрешен продукт /БВП/ на страната. Цялостните бюджетни разходи съставляват 40 процента от БВП, а приходите - само 31 процента.

Заплахата от „заразяване с гръцкия вирус”

/ По „Бизнесуийк” /

Кризата в Гърция и опасността от нейното разпространяване в Еврозоната и на Балканите занимава не само европейските медии. И в САЩ не спират да пишат и говорят по темата, като все по-често се споменава и името на България. Според много американски икономисти и финансови коментатори, гръцката криза може да прерасне в нещо като „Лиман брадърс - част втора”, т.е. в нова световна криза. Те пишат, че „световното икономическо възстановяване остава уязвимо и може да пострада сериозно от финансовите сътресения в Европа. Статии във „Вашингтон пост” и „Ню Йорк таймс” отбелязват, че проблемите в Еврозоната ще забавят значително икономическия растеж в Европа с неминуем ефект върху икономиката на САЩ.

В предаване на СиЕнЕн, финансовият коментатор Пол Ламоника, казва: „Да не забравяме, че Европа като цяло е най-голямата световна икономика. Всяко нейно забавяне със сигурност ще има силен ефект върху САЩ и други държави по света. А ако от Гърция тръгне „заразяване”, повторният срив е неизбежен.”

Един от главните мениджъри на калифорнийския ПИМКО, най-големия облигационен фонд в света, който притежава голяма част от дълговете на европейските банки твърди, че Гърция неминуемо ще „преструктурира дълга си”, т.е. ще обяви фалит.

Американските коментатори предупреждават единодушно, че Източна Европа е силно застрашена от „гръцката зараза”. Те съветват инвеститорите да стоят „надалеч от региона”. Упорито се говори и за рисковете с балканските съседки на Гърция - България, Румъния и Сърбия, които ще бъдат поставени скоро под карантина. Анализаторите пишат, че България, Румъния и Унгария са източноевропейските държави, които са изложени най-силно на опасността от „заразяване с гръцкия вирус” и това ще предизвика отлив на инвеститори и ще задуши икономиките им.

От списание „Форбс” са категорични: „В желязната хватка на кризата оставете еврото да умре! А Гърция да обяви фалит!”

По материали на „Портал Европа” и „Евронюз”, страницата подготви Силвена СТАНИЛОВА

Форум на бизнес лидерите в София

Министърът по еврофондовете Томислав Дончев:

ПРСР е с най-добра успеваемост от всички европрограми

"Програмата за развитие на селските райони (ПРСР) е с най-добра успеваемост от всички оперативни програми за европейско финансиране", заяви във вторник Министър Томислав Дончев по време на бизнес закуска с представители на Българския форум на бизнес лидерите в София. Събитието се проведе с генералното спонсорство на Пиреос Банк и Сибола 2000.

"Въвежда се срок от 3 месеца за верификация на платежните документи по проектите за еврофинансирания", заяви Томислав Дончев. "Знам, че този срок не звучи кратко, но на фона от 9 - 12-месечни закъснели плащания е революция", каза Дончев. Той допълни, че за да се спазват сроковете за плащане, се предвижда въвеждането на лек наказателен механизъм. Той предвижда при забавяне на плащането бенефициента да получава наказателна лихва за срока на забавата, като съответния управляващ орган по програмата трябва да подсигури средствата, обясни Дончев.

Консултантските услуги ще са допустим разход по оперативните програми, съобщи още

Министър Томислав Дончев

Дончев. Той е за регулация на този бранш и въвеждането на регистър на консултантите. За получаването на лиценз пък консултантите да държат "един лек, къс изпит от час и половина по конспект", каза още министърът. Сертифициране и регулиране на бранша е необходимо, защото пазарът не може да бъде хаотичен, каза Мария Шишкова, председател на форума на бизнес лидерите. Според нея не може няколко фирми в бранша да петнят името му и от това да страда бизнесът. Шишкова също подкрепя идеята за създаването на регистър. От Пиреос банк се интересуваха кои са приоритетните сектори на правителството в икономиката. Този въпрос е от компетенциите на целия кабинет и парламента, каза Дончев.

Управителят на една от консултантските компаниии с реализирани най-голям общ брой проекти в областта на агробизнеса - "Сибола 2000" - Димитър Манов, в края на срещата призова министър Дончев в духа на поетите ангажименти да съдейства управляващите органи и оперативните ръководства на отделните оперативни програми да поддържат постоянна активна връзка с представителите на бизнеса, защото за вземането на ефективни бизнес решения по усвояването на европейските фондове е необходим синхрон в планирането между администрацията, управляваща отделните оперативни програми, инвеститорите - частни и публични - от друга страна, банките, финансиращи проекти - от трета страна, както и консултантския бизнес, като страни от инвестиционния процес.

БАТА алармира:

Парите за техника по мярка 121 са изчерпани

Продажбите на селскостопанска техника в България са намалели средно между 30 и 50%. Това съобщи Христофор Бунарджиев, председател на Българската асоциация на търговците на агротехника (БАТА) на пресконференция преди откриването на международното селскостопанско изложение БАТА Агро 2010.

Спадът в продажбите на земеделска техника се дължи на икономическата криза, както и на спирането на мярка 121 в частта за закупуване на селскостопанска техника. Резервираният бюджет по мярка 121 за закупуване на земеделска техника по ПРСР е изчерпан на 100%. Проблемът е, че правителството не казва това на хората достатъчно ясно, коментира Тодор Николов от управителния съвет на БАТА и член на комитета за наблюдение на Програмата за развитие на селските райони. В момента в България работят 52 600 трактора. Данните са базирани на справка от Техническата инспекция на страната. Това се равнява на броя на тракторите през 1969 година. И докато в ЕС един трактор обработва средно по 200 декара, у нас той работи по 640. Темпът на подмяната на старата с нова техника е средно по 3-4 процента годишно. През 2008 и 2009 година са закупени най-много нови машини, за да се запази положителната тенденция, са необходими още субсидии по мярка 121. От БАТА упрекнаха бившите управляващи, че в процеса на предприсъединителното договаряне на средствата за закупуване на селскостопански машини не е договорен и разпределен достатъчно бюджет. Според представителите на Асоциацията настоящото правителство трябва да продължи преговорите с Брюксел за допълнителни средства за земеделска техника, но в същото време трябва и да задели допълнителни средства от бюджета за развитие на селскостопанския сектор, защото това е един от малкото отрасли с експортен дял. От страната ни се изнасят стотици тонове пшеница, ечемик и слънчоглед, от което бюджетът се пълни. Част от тази свежа валута може да се насочва към селскостопанския отрасъл, категорични са членовете на БАТА.

3277 млекопроизводители искат финансова помощ

3277 са производителите на краве мляко, които са подали заявления за подпомагане по Схемата за подпомагане на сектора заради кризата, съобщиха от Държавен фонд „Земеделие. Общо 4126 са били допустимите кандидати. Предстои Държавен фонд „Земеделие" да изчисли точния размер на сумата, която ще получи всеки един млекопроизводител, след което ще се пристъпи и към изплащане на средствата. Помощта се определя на килограм реално доставено мляко, както и на килограм мляко и млечен еквивалент, директно продадено от производителя, въз основа на годишните декларации за доставки и за директни продажби за квотния период 2008/2009 г. От фонда не посочват конкретни срокове за разглеждане на подадените заявления. Членове на Браншовия съюз на животновъдите в България (БСЖБ) посочват пред Фермер.БГ, че в най-добрия случай изплащането на помощта може да започне в края на месец май. Помощта за кравето мляко се отпуска след нотификация от Брюксел на основание на Регламент на Европейската комисията от 15 декември 2009 г. Общият бюджет по схемата е 3,6 млн. лв. Тя се прилага като специфична мярка за подпомагане на млекопроизводителите в условията на криза.

Временно спира приемът на проекти по Мярка 226 от Програмата за селските райони

От 3 май 2010 г. временно се спира приемът на проекти по Мярка 226 „Възстановяване на горския потенциал и въвеждане на превантивни дейности" от Програмата за развитие на селските райони 2007-2013 г. (ПРСР). Това се налага, за да може всички подадени проектни предложения по мярката да бъдат обработени. Приемът на проекти за възстановяване на горския потенциал ще бъде подновен отново от юни. Тогава се отварят и всички останали мерки от ПРСР по утвърдения в началото на април график, който може да бъде открит на интернет страницата на ДФ „Земеделие".

По Мярка 226 до момента са подадени 46 проекта на обща стойност 2.5 млн. евро. От тях са сключени договори по 16 проекта за 865 хил. евро.

Нова процедура по Оперативна програма „Конкурентоспособност"

На 10 май 2010 г. Министерството на икономиката, енергетиката и туризма – Управляващ орган на Оперативна програма „Развитие на конкурентоспособността на българската икономика" 2007-2013 г. и Изпълнителната агенция за насърчаване на малките и средните предприятия – Междинно звено по Приоритетни оси 1 и 2 на Оперативната програма, обявяват открита процедура за конкурентен подбор на проекти с определен срок за кандидатстване BG161PO003-2.1.06 "Технологична модернизация в малки и средни предприятия".

Откритата процедура за конкурентен подбор на проекти BG161PO003-2.1.06 "Технологична модернизация в малки и средни предприятия" е с определен срок за кандидатстване и е с общ размер на безвъзмездната финансова помощ 97 791 500 лева.

Обявената процедура за безвъзмездна финансова помощ се реализира с финансовата подкрепа на Европейския съюз чрез Европейския фонд за регионално развитие. Проектите ще се изпълняват на територията на Република България.

Проектните предложения се подават в териториални звена на Междинното звено по приоритетни оси 1 и 2 на Оперативна програма „Развитие на конкурентоспособността на българската икономика" 2007 – 2013 г. – Изпълнителната агенция на насърчаване на малките и средните предприятия (ИАНМСП) в градовете: Благоевград, Бургас, Варна, Враца, Плевен, Пловдив, Русе, София, Стара Загора и Велико Търново.

Настоящата процедура за подбор на проекти представлява механизъм за интегрирана инвестиционна и консултантска подкрепа, който включва два основни елемента:

Елемент „Инвестиции" – подкрепата по този елемент цели стимулиране на инвестициите за разширяване на дейността на предприятията и диверсификация на тяхната продукция с цел повишаване на конкурентоспособността им;

Елемент „Услуги" – подкрепата по този елемент цели да предостави достъп на предприятията до професионални съвети и консултации, пряко свързани с въвеждането на новите технологии, продукти, процеси, услуги.

Минимален и максимален размер на помощта в зависимост от категорията на предприятието-кандидат:

За микропредприятията минималният размер на помощта е 50 000 лв., а максималният 200 000 лв.;

- за малки предприятия съответно 200 000 лв. и 1 000 000 лв.;
- за средни: 200 000 лв. и 2 000 000 лв.

Крайният срок за подаване на проектни предложения е 10.08.2010 г., 16.00 часа.

Тръгна „Зелен телефон" за растителни препарати-ментета

Национална служба за растителна защита /НСРЗ/ и Асоциация Растителнозащитна индустрия България /АРИБ/ подписаха споразумение за сътрудничество за функционирането на безплатен телефон за получаване на сигнали от физически и юридически лица за фалшиви и нелегални продукти за растителна защита. "Зелен телефон", с номер 0800 18 112, е част от "Програма на АРИБ за борба с нелегалните продукти за растителна защита", като финансирането на телефонната линия се поема изцяло от асоциацията. Телефонът вече функционира.

По информация от Интернет страницата подготви Анета БОЖИДАРОВА
Снимки Елисавета РАДЕВА

Ернст Мулдашев:

Само сме открехнали вратата

Настъпилата световна финансова криза има съвсем конкретни параметри и предсказуеми последствия за света. Вероятно обаче мнозина си задават въпроса защо светът и човекът стигнаха дотук? Прекалено материални ли станахме, забравихме ли, че човешкият живот не е безкраен и може би в него са важни не толкова придобивките, колкото добрите помисли. Руският офталмолог Ернст Мулдашев отдавна си задава тези въпроси. Намерил е своите отговори. Може би всеки сам за себе си трябва да ги потърси.

Ернст Мулдашев - определят го като нестандартен. Непредсказуем. Не съвсем земен. Посветен. Сътворил с екипа си – все хора на точните науки – чудотворния си биоматериал Алоплант, с който регенерира тъкани. Така помогнал на повече от 2 милиона незрящи в света да прогледнат, в това число и българи.

Ернст Мулдашев пръв в света присади око. У нас са издадени 7 от 8-те му книги, а последната „Откровенията на хирурга" всеки момент ще се появи и на българския книжен пазар. Преди броени дни Ернст Мулдашев за първи път посети България. Запитан за страната ни, той отговаря: „Идвам, защото просто обичам българските хора. Обичам вашата страна. Летяхме от Турция и почувствах много добре разликата в аурата на вашата страна. Аурата ви е топла и на душата й става хубаво. Но вашата страна е забележителна и с това, че тук е живяла Ванга. А Ванга е имала дар от Бога. Вие сте специални хора. И се отличавате с това, че вие, българите, сте сърдечни. Вие имате душа. А сега в целия свят душата изчезва. В това е цялата беда. Затова, според Ернст Мулдашев, хората трябва да генерират положителна енергия. На вниманието на нашите читатели представяме откъс от книгата на Ернст Мулдашев „От кого сме произлезли".

Аз съм типичен учен изследовател. Цялата ми научна дейност е свързана със строежа и биохимията на човешките тъкани и използването им като трансплантанти в очната и пластичната хирургия. Нямам навика да философствам, не ми допада компанията на хора, проявяващи интерес към духовете на умрелите, свръхсетивността, магиите и други подобни теми. Понеже всяка година правя по 300–400 операции с повишена сложност, свикнал съм да оценявам резултатите от научните търсения по ясни и конкретни параметри: сила на зрението, конструкция на лицевите кости и т.н. Нещо повече, аз съм продукт на комунистическия строй в родината си и неизбежно съм възпитан в духа на атеизма и възвеличаването на Ленин, макар че никога не съм вярвал сляпо в тези идеи. А религия изобщо не съм изучавал. Ето защо не съм очаквал, че един ден ще се занимавам от научна гледна точка с проблемите на мирозданието, антропогенезиса и философското осмисляне на религията.

Всичко започна от банален житейски въпрос: защо се гледаме в очите?

Този факт ме заинтригува като офталмолог. Когато започнахме изследванията, екипът ни състави компютърна програма, способна да анализира геометричните параметри на очите. Нарекохме това направление офталмогеометрия. После открихме, че то успешно може да се прилага при идентифицирането на личността, определянето на националността, диагностицирането на психични заболявания и т.н. Най-интересният факт се появи, когато съпоставихме снимки на хора от всички земни раси и получихме параметрите на „средностатистическите очи". Оказа се, че те принадлежат на тибетците.

Сравнявайки очите на останалите раси със „средностатистическите очи", изчислихме миграционните пътища на човечеството — те учудващо съвпаднаха с историческите факти. По-късно узнахме, че във всеки храм в Тибет и Непал има изображение на необичайно огромни очи — нещо като визитна картичка. С методите на офталмогеометрията и математическата обработка определихме външността на техния притежател, която се оказа доста необичайна.

„Кой е той?" — мислех си аз.

Порових се в източната литература, но не открих нищо подобно. Тогава не можех да предположа, че този „портрет" ще направи огромно впечатление на ламите и свамите в Индия, Непал и Тибет. Те единодушно възкликваха: „Това е Той!" Дори не съм си представял, че „портретът" ще стане пътеводна нишка към разкриването на една от най-големите тайни на човечеството.

Свещената планина Кайлас - център на Града на Боговете

Смятам, че логиката е царицата на всички науки. През целия си живот съм прилагал логическите методи при разработването на нови операции и трансплантанти. И когато потеглихме на трансхималайската експедиция, реших да използвам същия подход. Пълната бъркотия от сведения, получавани от лами, гуру и свами, а така също от литературни и религиозни източници, с помощта на логиката започна да се подрежда като по конец. Постепенно осъзнахме, че на Земята съществува система, застраховаща живота в „консервиран" вид посредством СОМАТИ-медитацията. Че в тайнствените пещери има запазени хора от различни цивилизации, съставящи Генофонда на човечеството. Успяхме да открием една от тези пещери и да получим сведения от т.нар. Особени хора, които ги посещават всеки месец.

С какво ни помогна рисунката? Ами чисто и просто Особените хора ни увериха, че сред хората в пещерите има човек, приличащ на изображения върху нея. Тъкмо него те наричаха с уважение Той. А кой е Той? Не съм сигурен в точността на отговора, но мисля, че Той е човек от Шамбала.

Сега вече, макар да съм рационален учен-практик, напълно повярвах в съществуването на Генофонда на човечеството. До този извод стигнах по пътя на логиката и на научните факти. Но същевременно разбрах, че и моето, и вашето любопитство едва ли ще бъде задоволено, че само сме открехнали вратата

към великата тайна, но едва ли в скоро време ще ни бъде позволено да докоснем и да фотографираме „консервираните" хора. Кои сме ние? Все още сме неразумни деца в сравнение с висшата земна цивилизация на лемурийците, създала Генофонда. А и залогът му е твърде голям — да възроди човечеството в случай на глобална катастрофа или самоунищожение.

8 продукта, които не вредят на нито една диета

Основен фактор във всяка диета е размерът и хранителността на продукта, т.е. неговата способност да утолява глада. Ако сте се уморили от зеленчуците и рибата, ето как можете да си разнообразите менюто:

1. **Супите** са превъзходна съставна част от основното хранене, но могат да се употребяват и когато ви се иска просто да похапнете. Обърнете внимание на пилешките, зеленчуковите бульони и на доматените супи.

2. **Натуралният шоколад** съдържа полезните за сърдечно-съдовата система манган и флавоноиди, които притежават ясно изразено антиоксидантно действие. Натуралният шоколад влияе позитивно върху работата на мозъка, но трябва да се употребява в умерени количества.

3. **Кашкавалът** отсъства от повечето диети поради факта, че съдържа много мазнини. Не трябва да се забравя обаче, че той е добър източник на белтъчини. За да го употребяваме, без да вредим на фигурата си, той може да се комбинира с ябълка - така организмът ще получи всичко, от което се нуждае.

4. **Говеждото месо** съдържа белтъчини и много минерали, сред които и желязо. Освен това то не е мазно. Главното правило е да се комбинира не с макарони или картофи, а с други зеленчуци.

5. **Нарът може** да бъде определен като плод №1 в борбата със свободните химикали, а освен това има много приятен вкус. Може да се употребява и под формата на сок.

6. **Физалис**. Това растение е роднина на известните ни домати, но е много по-малко по размер, има жълто-зелен цвят и притежава кисел вкус и особен аромат. Може да се добавя към салати или да се яде отделно. От него се приготвя и сладко.

7 и 8. **Орехите и различните видове семена** утоляват глада. Те са богати не само на белтъчини, но и на мазнини, затова трябва да се употребяват по около 1/3 чаша 4 пъти седмично или в по-малко количество, но по-често. Подходящи са както лешниците, така и семената на тиквата и слънчогледа.

Страницата подготви по интернет Анета БОЖИДАРОВА

Така го е казал народът

- Всяко дърво си има червей да го яде.
- За да изкопаеш кладенец, копай на едно място.
- Който видял вълка — вика, който не видял — дваж вика.
- Много думи малко пари струват.
- Собствен товар не тежи.
- Хванала се царската дъщеря на работа, та й се изприщили ръцете.

Вкусно

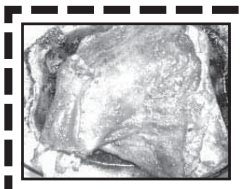

АГНЕШКО С ЛАПАД (Пловдив)

Продукти: агнешко месо 750 г, лапад 1 кг (5 шепи), пресен кромид лук 15-20 стръка, червен пипер 5 г (1 чаена лъжичка), брашно 20 г (2 супени лъжици), краве масло 100 г (1/2 чаена чаша), джоджен 2-3 стръка.

Месото се нарязва на парчета и се запържва в сгорещената мазнина заедно със ситно нарязания лук. Прибавят се брашното и червеният пипер и се разбърква няколко пъти. Изсипва се едро нарязаният лапад и също се задушава, докато омекне. Ястието се залива с топла вода, посолява се и се оставя да поври няколко минути на тих огън. Изсипва се в тавичка, поръсва се със ситно нарязания джоджен и се пече под връшник или във фурна.

ВИНЕНКИ (Тракия)

Продукти: вино 200 мл (1 чаена чаша), свинска мас 300 г (1 и 1/2 чаени чаши), ванилия 2 г (1 непълна чаена лъжичка), сода бикарбонат 1/2 чаена лъжичка, брашно, колкото се поеме, мармалад 200 г (1 чаена чаша).

Виното и маста се разбиват, за да се смесят добре, и към тях се прибавя по малко брашното за да се получи тесто за точене. Разточва се по-дебела кора, от която се изрязват кръгчета. Кръгчетата се слепват по две с мармалада и се пекат, след което, докато са още топли, се овалват в пудра захар.

Практично земеделие през месец май

В зеленчуковата градина

През месец май се засяват и се засаждат на открито следните зеленчукви култури: бамя, дини, краставици, пъпеши, чубрица, късен пипер, патладжан, тиквички. Където е необходимо се изграждат подпорните конструкции, извършва се подсаждане или прореждане на посевите. Основните грижи са насочени към унищожаване на плевелите, поддържане на оптимална почвената влажност, торене (почвено и листно). Започва появата на болестите и неприятелите, което изисква своевременна и качествена растителна защита.

При доматите трябва да се обърне внимание на следните заболявания и неприятели: *Картофена мана* - профилактично, десетина дни след засаждането на открито се третира с Верита ВГ - 150 г/дка, - Куадрис 25 СК - 75 мл/дка или друг регистриран фунгицид.

Най-опасни за реколтата са повредите, причинени от Колорадския бръмбар по време на цьфтеж и клубенообразуване

Доматена листна въшка - при 10-15% повредени растения се третира с Актара 25 ВГ - 6 гр/дка или друг инсектицид.

При разсадните домати - преди разсаждане да се използват един от следните хербициди: Зенкор 70 ВГ - 70 гр/дка, Дуал Голд 960 ЕК - 120 мл/дка, Гоал 2 Е - 100 мл/дка.

При пипера срещу маната, при първи петна през 10 дни се третира с Пероцин 75 Б - 0,25% или Превикур 607 СЛ - 0,35%.

Патладжан и картофи - основен неприятел е Колорадския бръмбар. При 5-6 бръмбара на 100 растения се третира с Биская 240 ОД - 20 мл/дка, Вазтак 100 ЕК - 10 мл/дка или друг регистриран инсектицид.

Тъй като при тези зеленчукови култури има почти ежедневни беритби, много е важно спазването на карантинния срок на препаратите.

В овощната градина

При струпясването листата на овошките жълтеят и то може да причини загуба на реколтата до 100%.

През май се увеличава интензивността на слънчевото греене, повишават се средните денонощни температури и количеството на валежите.

Средната месечна температура през май за повечето райони на страната е 16-18°С. Често дневните температури достигат 25-30, понякога 33°С. Средната минимална месечна температура е 9-10°С. Количеството на валежите се увеличава под влияние на навлизащия от север по-хладен и влажен океански въздух. Валежите са кратки, но интензивни, съпроводени понякога от гръмотевици и градушки.

Овощните дървета са във фенофаза на интензивен растеж, при което се осъществява и активно деление на клетките в младите завръзи. Асимилатите се насочват към изхранване и на плодовете. Извършва се отстраняване на част от ненужните леторасти, с което се улеснява значително формирането на правилна корона на младите ябълкови, крушови и прасковени дръвчета.

Поради характерните високи температури и чести превалявания месец май е критичен за опазване на овощните насаждения от болести, неприятели и плевели. Провежда се интензивна растителна защита на овошките. При костилковите видове се следи за нападения от сачмянка, брашнеста мана, плодови червеи, листни въшки. При черешата и вишната срещу бяла ръжда се провежда второ следцъфтежно пръскане на овощните дръвчета през май. Бялата ръжда е една от най-опасните болести по тези култури. Причинител на бялата ръжда е гъба, която зимува в окапалите листа.

Срещу черешовата муха се пръска към средата на месец май. При семковите видове борбата е насочена срещу основните болести и неприятели – струпясване, брашнеста мана, загиване на завръзите при дюлята, плодови червеи, листни въшки, многоядни вредителители като мъхнати, майски бръмбар и др.

В цветната градина

От средата на май можем да засаждаме навън купените или в парника отгледани едногодишни цветя като газания, салвия, кученца. Преди да ги разсадите, потопете първо кофичките в кофа с вода, да се напои коренчето. Но внимавайте да не садите в мокра почва.

Ако сте пропуснали да насадите през есента рози, хортензии и т.н., сега е момента да си наваксате. Те ще ви радват с цветове още това лято.

Май е месеца за засаждане на луковици и грудки на летните цветя - гладиоли, бегонии, далии, кана. Те са идеално допълнение между розите и другите многогодишни цветя. Препоръчва се засаждането и на малко известните анемония, фрезии, гарвански лук. Грижете се за многообразието в градината.

Брадатият карамфил е многогодишно тревисто растение и е градинско цвете за открита леха

Ако имате семена на едногодишни цветя, можете да ги засеете сега. Става дума за различните видове мак, теменужки, карамфили, димитровчета (астера), турта, невен, паричка, лобелия, циганче, камбанки.

Май е и месеца за засаждане на цветя по лехи и бордюри, като незабравка, брадат карамфил, камбанка (кампанула).

ПРАВОСЛАВИЕ

16 май
† Светите Отци и Първият вселенски събор

Първият вселенски събор е проведен в Никея през 325 г. Той е бил свикан от император Константин I с цел да се спрат разногласията в църквата предизвикани от арианството. Съборът осъжда учението на Арий като ерес и приема т. нар. Символи на вярата. В Никея се създава и традицията всички по-важни религиозни въпроси да се решават на Вселенски събори. Арий е бил повлиян от гностицизма и смятал, че Бог е толкова отделен от света, че въплъщението е невъзможно, и че Бог е просто Единство (монада). От това следвало, че Синът е сътворен преди създанието на света. На този събор се утвърждава учението за Света Троица - Божието триединство: Бог Отец – Бог Син и Свети Дух.

В Никея, освен това се взима решение Великден да се празнува отделно от еврейската Пасха - на първата неделя след първото пълнолуние след пролетното равноденствие. Така се определя разлика от 14 дни между двата празника. Съборът фиксира първенството на епископите на четирите най-големи митрополии (патриархати): Рим, Александрия, Антиохия и Ерусалим. Но целта на Никейския събор все пак остава спорна. Според някои от Светите отци, участници в събора, се извършва редактиране на Библията, с цел манипулация на простолюдието.

Вселенските събори са върховният законодателен орган по верските и каноническите въпроси в целия християнски свят. Решенията им са абсолютни.

В Източната православна църква се признават седем Вселенски събора.

ЦЪРКОВЕН КАЛЕНДАР
4–20 май

14 пт Св. мчк. Исидор († 251). Св. мчк. Йоан Български. Възпоменаване смъртта на Екзарх Стефан I Български.

15 с Св. прпд. Пахомий Велики († 348). Св. преподобни Ахилий

16 н † 7-ма неделя след Пасха –Светите Отци от Първия вселенски събор.

17 п † Св. великомъченик Николай Софийски († 1555)

18 в Св. мъченици Теодот, Петър и Дионисий. Св. седем девици

19 ср Св. свещеномъченик Патрикий, епископ Брусенски

20 ч Св. мъченик Талалей

Страницата подготви Силвена СТАНИЛОВА

Доайен и почетен директор *Милан Дренчев*
Директор *д-р Анастасия Димитрова-Мозер*
Главен редактор *Балчо Балчев*
Редакционен екип:
Вътрешна политика и земеделие: *Анета Божидарова*
Анализи, коментари и култура: *Силвена Станилова*
Фоторепортер и артдизайн: *Елисавета Радева*
Предпечат и коректор: *Виолета Станиславова*
София, бул. "Витоша" № 12, ет. 3, телефон за контакт: 987 08 71

РЕГИОНАЛНИ КЛУБОВЕ НЗЗ:

БУРГАС, гр.Бургас к-с "Братя Миладинови "бл.57 м/у вх.7и8; **ПАЗАРДЖИК,** ул. "Ал. Стамболийски" №14, GSM 0885 23 16 25; **0884 884 603; ПЛЕВЕН**, ул. "Дойран" №140, ет. 4, стая 407, тел. 2 21 64; **ПЛОВДИВ,** ул. "Прага" № 2, тел. 032/629174; **РУСЕ,** ул." Цар Асен" 26, бл."Съединение"; e-mail: vesval_2007@abv.bg; **СТАРА ЗАГОРА**, ул. "Св. Княз Борис" №77, тел. 042/3 30 71 и 2 45 51, **СОФИЯ**, кв. "Надежда" VI, бл. 636, тел. 02/934 67 13; кв. "Възраждане", бул. "Стамболийски" №159, тел. 22 14 86; **ЧИРПАН**, ул. "Яворов" 07, тел. 994131/77 25; **ШУМЕН**, ул. "Адам Мицкевич" №1, тел. 3 20 32

КОРЕСПОНДЕНТИ;

БУРГАС, Петко Ношков, 056/50 05 69, petko_noshkov@abv.bg; **БЯЛА ЧЕРКВА,** Живка Танчева, тел. 06134/30-05; **МОНТАНА**, Юлий Йорданов, тел. 096/2 75 27; **ПЛОВДИВ**, Гечка Кърнева, тел. 032/ 66-44-01; **ШУМЕН,** Петър Станчев, тел. 832 778; **ГАБРОВО**, Мариела Пеева, GSM 0885 161 201 u e-mail:nzzpeeva@abv.bg, **ДИМИТРОВГРАД,** Живко Русев, j_rusev.1962@abv.bg;

Вестник "Народно земеделско знаме XXI век" се издава от ПП "Обединени земеделци"

Ръкописи не се връщат
Редакционно приключване на броя - четвъртък
Кат. № 509; Цени на абонамента за 2010 г.:
За 1 месец - 2,00 лева; За 3 месеца - 6,00 лева
За 6 месеца - 12 лева; Годишен абонамент - 21 лева
Всеки месец до 15-о число можете да се абонирате за в. "Народно земеделско знаме XXI век"
Български пощи-ЕАД; "Артефакт"; 971 95 61; "Оларт": тел. 975 20 29. "Близнаци-89": тел. 962 06 06 / 05; "Добипрес": 963 30 81.

100 години от рождението на Елисавета поп Антонова - Зелената попадия

В страха на мълчанието

Силвена СТАНИЛОВА

„Нашето мерило за чест са жертвите, които трябва да се правят за въздигане на българския народ"

Елисавета поп Антонова

На 10 май 2010 г, в Зала „Вяра" на Столична библиотека Виктория Димова представи второ, допълнено издание на книгата за живота на своите родители Елисавета поп Антонова - Зелената попадия и Антон поп Александров.

Биографичната книга в памет на Елисавета поп Антонова – народен представител в VI Велико народно събрание от листата на БЗНС – Никола Петков, е по повод 100 годишни от рождението й. Тя е родена в София на 10 юни 1910 година. И въпреки годините, прекарани в лагер доживява началото на промените. Отива си от този свят на 21 април 1992 година, по Великден.

Виктория Димова разказа за живота на майка си Елисавета поп Антонова и за страданията й в лагера в Ножарево

На представянето на книгата дойдоха роднини, внучката й Виктория, близки на семейството, съученици на Александър, брат на Виктория Димова, приятели, колеги и съученици на авторката на книгата от Габрово и София, съидейници-земеделци. Получи се една родова и земляческа среща, където се събраха хора от няколко поколения – всички съпричастни към делото и съдбата на Елисавета поп Антонова.

В своето експозе Виктория Димова каза: "Тази вечер виждам все познати лица. Тук сме се събрали все близки хора. Хора, които се обичаме. Хора, които са запознати със съдбата, делото и страданията на моето семейство – на майка ми Елисавета поп Антонова и на баща ми – свещеник Антон поп Александров. Повечето от присъстващите знаят за живота и теглото не само на хората, които са се борили за установяването на демокрацията след 1944 г., но и за страданията и страха на обикновения човек в онова време, когато комунистите дойдоха на власт.

Повечето от присъстващите са чели първото издание на книгата ми. В допълненото издание, което ви представям тази вечер, съм включила и нови неща. В раздела „55 години по-късно" представям нещо като личен дневник. Става въпрос за времето сега. В началото на 1998 година подадох заявление до Комисията за разкриване на досиетата. Точно след 2 години, през 2000-та година, получих разрешение за достъп до тях. От малкото прегледана документация разбрах, че тя поне два - три пъти е била прочиствана от неудобните за Държавна сигурност материали. Имаше липса на много страници. Ще дам пример: чета до страница 27, след което се появява 103 страница. Но въпреки това успях да установя, че е в онова време всеки инакомислещ е бил набеждаван за криминален престъпник. От 9-те дебели папки (3 зелени и 6 червени) разбрах това, че в наблюдението над нашето семейство, в частност над майка ми, са участвали голям брой хора като информатори, т.е. доносници. И зад всеки един от тях е стоял друг, който ги е следил и също е донасял, тоест зад доносника е стоял доносник, който е давал сведения дали задачата по наблюдението е изпълнена. В онова време е била създадена нескончаема верига от взаимно подозиращи се хора. В допълнението към книгата описвам това, което преживях, когато успях да получа папките със сведенията, събрани от ДС за моето семейство. През 2000-ната година имах право само на 5 дни, през които да разгледам досиетата. Тогава те се даваха в една къща до Министерството на вътрешните работи. Наричахме я „тъжната читалня". През първия ден не можах да възприема написаното. През втория - отгръщам напосоки и виждам подробен план на нашата къща, схема с имената на хората, които ни посещават. Разбирам, че най-старателна от доносниците е някоя си Валя, която е посещавала редовно дома ни. Виждам и много други имена на доносници, но не знам кои хора се крият зад тези псевдоними.

На третия ден отивам с брат ми. И двамата четем, четем и все сме на първата папка. Листовете са номерирани по няколко пъти. Номерацията е задрасквана с различни цветове. Пише стр. 127, последно е станала 54-та. А къде са изчезнали междинните 73 страници? В тази папка са и моите писма до майка ми.

Четвъртият ден не е по-спорен. Прелистваме с брат ми том втори, после том трети. Мама е заведена под дело № 205, после досието става под друг номер и му слагат и кодово название.

А вътре са писани лъжи и измислици. Някои от тях дори нямат смисъл. Това е така, защото и тук липсват много страници. Но аз съм си направила ксерокопия на най-парадоксалните от тях. Ето ги тук. В едното копие, като го прочете човек, ако брои хората, които са ни следили, а и взаимно са се следили – ще преброи 28 човека по веригата.

Пощенска карта, изпратена до Елисавета поп Антонова в лагера Ножарево, Тутраканско

Пети ден нямаше. Бяхме разбрали какво ще е съдържанието на останалите папки, а 6-те червени останаха неразтворени. Нямаше какво повече да четем и да се измъчваме. Но оттогава все си задавам въпроса „Защо?". Защо тези хора са донасяли срещу нас? Само от страх ли? Те и досега не си признават, че са донасяли на ДС. От промените насам те също живеят в страх да не би някой да ги разобличи. Но не си признават. Страх ги е било тогава, а сега са потънали в страха на мълчанието."

Виктория Димова разказа и за рода, от който произхожда. Че прародителите й са преселници от Прилеп. Че бащата на майка й е завършил в Германия електроинженерство и близо двадесет години е работил като технически директор в Народния театър. Семейството е общувало с видни личности, а майка й от малка е мечтаела да стане актриса, дори се е записала в театралните курсове на Масалитинов, но тази мечта не се сбъдва.

Разказа и за баща си - свещеник Антон поп Александров, в чието семейство има няколко поколения свещенослужители. Той е член на БЗНС от 1928 г. Когато го ръкополагат за свещеник, той се оттегля, но съпругата му Елисавета започва да служи на земеделската кауза. Разказа за живота им в тревненското село Станчов хан, а и за по-късните години, прекарани в Габрово, а и за годините след това, когато майка й е била депутат от листата на БЗНС – Никола Петков, а по-късно е пратена на лагер в с. Ножарево – като „враг на народа". За кратките, но мъчителни свиждания с майка й в лагера. Разказа и за писмото от 1948 година, изпратено от издателите на Световната биографична енциклопедия, с което уведомяват Елисавета поп Антонова, че са публикували нейната биография на страниците на изданието.

Авторката на книгата - Виктория Димова е завършила математика в Софийския университет „Свети Климент Охридски". Дългогодишен учител и старши преподавател по математика. Съдбата предопределя, също като майка си, тя да бъде избрана за народен представител, след демократичните промени у нас, в 7-то Велико народно събрание (1990-1991 г.) от БЗНС – Никола Петков.

Много от присъстващите разказаха случки от срещите с майка й – красива и силна по дух жена. Зададени бяха въпроси,и свързани с живата и делото на земеделския лидер Никола Петков, тъй като Виктория Димова е автор на две книги, свързани с трагичната съдба на този велик земеделец и демократ.

Роднини, приятели и съидейници присъстваха на представянето на второто, допълнено издание на книгата за Елисавета поп Антонова - Зелената попадия по повод 100 години от рождението й

В края на срещата всички присъстващи получиха книгата „Зелената попадия Елисавета поп Антонова" - с автограф от авторката.

Снимки Елисавета РАДЕВА